

บทนำ

1. บทนำ

ตามระเบียบกระทรวงมหาดไทยว่าด้วยการจัดทำแผนพัฒนาขององค์กรปกครองส่วนท้องถิ่น พ.ศ. 2548 และแก้ไขเพิ่มเติม (ฉบับที่ 3) พ.ศ.2561 ได้กำหนดให้องค์กรปกครองส่วนท้องถิ่นจัดทำแผนการดำเนินงานให้แล้วเสร็จภายในสามสิบวันนับแต่วันที่ประกาศใช้งบประมาณรายจ่ายประจำปี งบประมาณรายจ่ายเพิ่มเติม งบประมาณจากเงินสะสม หรือได้รับแจ้งแผนงานและโครงการจากหน่วยราชการส่วนกลาง ส่วนภูมิภาค รัฐวิสาหกิจหรือหน่วยงานอื่น ๆ ที่ต้องดำเนินการในพื้นที่องค์กรปกครองส่วนท้องถิ่นในปีงบประมาณนั้น โดยมีจุดมุ่งหมายเพื่อแสดงถึงรายละเอียดของแผนงาน/โครงการพัฒนาและกิจกรรมที่ดำเนินการจริงทั้งหมดในพื้นที่ขององค์กรปกครองส่วนท้องถิ่นประจำปีงบประมาณนั้น เพื่อเป็นแนวทางการดำเนินงานในปีงบประมาณนั้นขององค์กรปกครองส่วนท้องถิ่นมีความชัดเจนในการปฏิบัติมากขึ้น ลดความซ้ำซ้อนของโครงการ มีการประสานและบูรณาการทำงานกับหน่วยงานและจำแนกรายละเอียดต่าง ๆ ของแผนงาน / โครงการ ในแผนการดำเนินงาน

แผนการดำเนินงานจะเป็นเครื่องมือสำคัญในการบริหารงานของผู้บริหารท้องถิ่น เพื่อควบคุมการดำเนินงานให้เป็นอย่างเหมาะสม และมีประสิทธิภาพ

2. วัตถุประสงค์ของแผนดำเนินงาน

- 2.1 เพื่อให้การจัดทำแผนดำเนินงานประจำปีที่ตอบสนองต่อปัญหาความต้องการของประชาชน ภายใต้ศักยภาพขององค์การบริหารส่วนตำบลทับสวาย
- 2.2 เพื่อเป็นกรอบในการจัดทำข้อบัญญัติตำบล
- 2.3 เพื่อเป็นคู่มือในการปฏิบัติงานของฝ่ายบริหาร
- 2.4 เพื่อเพิ่มทักษะและขีดความสามารถของบุคลากรภายในองค์การบริหารส่วนตำบล
- 2.5 เพื่อประสานการพัฒนาให้สอดคล้องกันทั้งในระดับส่วนกลาง ส่วนภูมิภาคและส่วนท้องถิ่น

กลยุทธ์และเทคนิคในการจัดทำแผนการดำเนินงาน

ในการจัดทำแผนการดำเนินงานขององค์การบริหารส่วนตำบลทับสวาย มุ่งหวังที่จะจัดทำแผนดำเนินงานที่สอดคล้องกับความต้องการ ปัญหาของท้องถิ่นและศักยภาพที่มีอยู่ ตลอดจนความเปลี่ยนแปลงจึงได้ดำเนินการจัดทำแผนโดยใช้กลยุทธ์และเทคนิควิธีดังนี้

- 1) ศึกษาและรวบรวมข้อมูลเกี่ยวกับการพัฒนาขององค์การบริหารส่วนตำบลทับสวาย ทั้งข้อมูลเชิงประวัติศาสตร์ สังคม การเมือง เศรษฐกิจและศิลปวัฒนธรรม ตลอดจนทั้งภูมิศาสตร์และสิ่งแวดล้อม
- 2) รับฟังความคิดเห็นของผู้แทนภาคประชาชน ประชาคมและในรูปแบบการบูรณาการแผนแต่ละส่วน
- 3) รวบรวมข้อมูลและข้อคิดเห็นเสนอผู้บริหารท้องถิ่นเพื่อกำหนดแนวนโยบาย
- 4) คณะกรรมการสนับสนุนการจัดทำแผนพัฒนาองค์การบริหารส่วนตำบล โดยการมีส่วนร่วมของประชาชน ประชุมคณะกรรมการพัฒนาแผนองค์การบริหารส่วนตำบลทับสวาย

3. ขั้นตอนการจัดทำแผนการดำเนินงาน

ขั้นตอนที่ 1 การเก็บรวบรวมข้อมูล

คณะกรรมการสนับสนุนการจัดทำแผนพัฒนาท้องถิ่น รวบรวมแผนงานโครงการพัฒนา โดยโครงการกิจกรรมการพัฒนา ที่จะบรรจุในแผนการดำเนินงานจะมีที่มาจาก

- 1) งบประมาณรายจ่ายประจำปี ขององค์กรปกครองส่วนท้องถิ่น (รวมทั้งเงินอุดหนุนที่องค์กรปกครองส่วนท้องถิ่นอุดหนุนให้หน่วยงานอื่นดำเนินการ)
- 2) โครงการ/กิจกรรมการพัฒนาที่องค์กรปกครองส่วนท้องถิ่นดำเนินการเอง โดยไม่ใช้งบประมาณ (ถ้ามี)
- 3) โครงการ/กิจกรรมการพัฒนาของหน่วยราชการ ส่วนกลาง ส่วนภูมิภาคหรือหน่วยงานอื่น ที่ดำเนินการในพื้นที่ขององค์กรปกครองส่วนท้องถิ่น โดยให้องค์กรปกครองส่วนท้องถิ่นตรวจสอบจากแผนปฏิบัติการประจำปีของจังหวัดหรืออาจสอบถามไปยังหน่วยงานต่าง ๆ ที่เกี่ยวข้อง
- 4) โครงการ/กิจกรรมพัฒนาอื่น ๆ ที่องค์กรปกครองส่วนท้องถิ่นพิจารณาเห็นว่าจะเกิดประโยชน์ในการประสานการดำเนินงานในพื้นที่
- 5) โครงการ/กิจกรรม จากงบประมาณรายจ่ายเพิ่มเติม งบประมาณจากเงินสะสม หรือได้รับแจ้งแผนงานและโครงการจากหน่วยราชการส่วนกลาง ส่วนภูมิภาค รัฐวิสาหกิจหรือหน่วยงานอื่น ๆ ที่ต้องดำเนินการในพื้นที่องค์กรปกครองส่วนท้องถิ่นในปีงบประมาณนั้น

ขั้นตอนที่ 2 การจัดทำร่างแผนการดำเนินงาน

คณะกรรมการสนับสนุนการจัดทำแผนพัฒนาท้องถิ่น จัดทำร่างแผนการดำเนินงานโดยพิจารณาจัดหมวดหมู่ให้สอดคล้องกับยุทธศาสตร์และแนวทางการพัฒนาของท้องถิ่น กำหนดไว้ในแผนยุทธศาสตร์การพัฒนาขององค์กรปกครองส่วนท้องถิ่น แล้วเสนอร่างแผนการดำเนินงานต่อคณะกรรมการพัฒนาท้องถิ่น

แผนการดำเนินงานให้จัดทำให้แล้วเสร็จภายในสามสิบวันนับแต่วันที่ประกาศใช้งบประมาณรายจ่ายประจำปี งบประมาณรายจ่ายเพิ่มเติม งบประมาณจากเงินสะสม หรือได้รับแจ้งแผนงานและโครงการจากหน่วยราชการส่วนกลาง ส่วนภูมิภาค รัฐวิสาหกิจหรือหน่วยงานอื่น ๆ ที่ต้องดำเนินการในพื้นที่องค์กรปกครองส่วนท้องถิ่นในปีงบประมาณนั้น โดยมีจุดมุ่งหมายเพื่อแสดงถึงรายละเอียดของแผนงาน/โครงการพัฒนาและกิจกรรมที่ดำเนินการจริงทั้งหมดในพื้นที่ขององค์กรปกครองส่วนท้องถิ่นประจำปีงบประมาณนั้น เพื่อเป็นแนวทางการดำเนินงานในปีงบประมาณนั้นขององค์กรปกครองส่วนท้องถิ่นมีความชัดเจนในการปฏิบัติมากขึ้น ลดความซ้ำซ้อนของโครงการ มีการประสานและบูรณาการทำงานกับหน่วยงานและจำแนกรายละเอียดต่าง ๆ ของแผนงาน / โครงการ ในแผนการดำเนินงาน

ขั้นตอนที่ 3 การประกาศแผนการดำเนินงาน

คณะกรรมการพัฒนาท้องถิ่นพิจารณาร่างแผนการดำเนินงาน แล้วเสนอผู้บริหารท้องถิ่นประกาศเป็นแผนการดำเนินงานทั้งนี้ให้ปิดประกาศแผนการดำเนินงานภายในสิบห้าวันนับแต่วันที่ประกาศ เพื่อให้ประชาชนในท้องถิ่นทราบโดยทั่วกันและต้องปิดประกาศไว้อย่างน้อยสามสิบวัน

แผนผังการจัดทำร่างแผนการดำเนินงาน

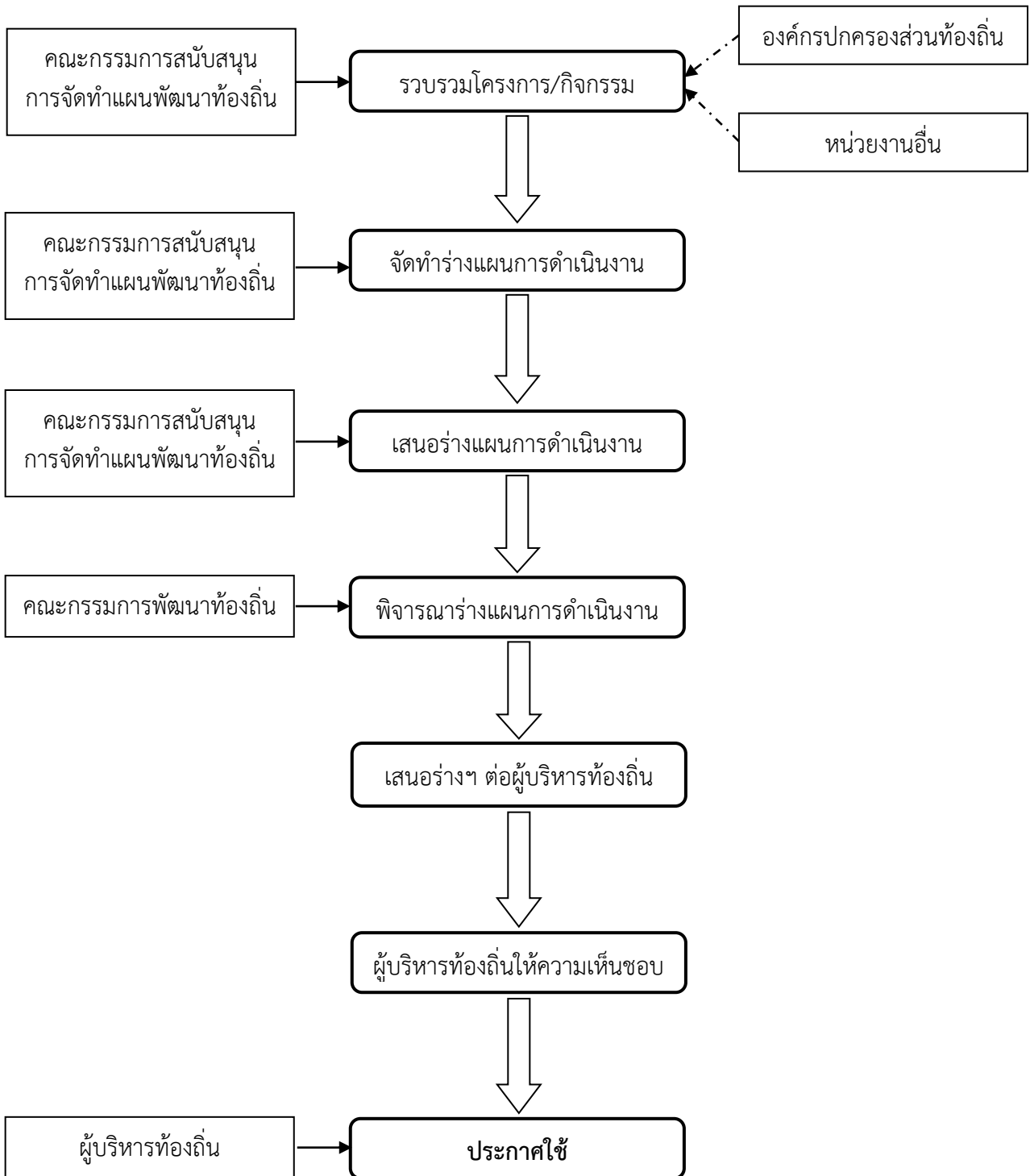

4. ระยะเวลาในการจัดทำแผนการดำเนินงาน

1) ให้องค์กรปกครองส่วนท้องถิ่นทุกแห่ง จัดทำแผนการดำเนินงานให้จัดทำให้แล้วเสร็จภายในสามสิบวันนับแต่วันที่ประกาศใช้งบประมาณรายจ่ายประจำปี

หากคาดว่าจะดำเนินการจัดทำไม่แล้วเสร็จภายในกำหนดให้เสนอขอขยายเวลาการจัดทำแผนการดำเนินงานต่อผู้บริหารท้องถิ่น

2) ภายหลังจากองค์กรปกครองส่วนท้องถิ่นได้จัดทำแผนการดำเนินงานตาม ข้อ 1) แล้วหากองค์กรปกครองส่วนท้องถิ่นมีการจัดตั้งงบประมาณเพิ่มเติม งบประมาณรายจ่ายเพิ่มเติม งบประมาณจากเงินสะสม หรือได้รับแจ้งแผนงานและโครงการจากหน่วยราชการส่วนกลาง ส่วนภูมิภาค รัฐวิสาหกิจหรือหน่วยงานอื่น ๆ ที่ต้องดำเนินการในพื้นที่องค์กรปกครองส่วนท้องถิ่นในปีงบประมาณนั้น ให้องค์กรปกครองส่วนท้องถิ่นดำเนินการจัดทำแผนการดำเนินงานให้แล้วเสร็จภายในสามสิบวัน นับแต่วันที่ประกาศใช้งบประมาณเพิ่มเติม งบประมาณจากเงินสะสม หรือได้รับแจ้งแผนงานและโครงการจากหน่วยราชการส่วนกลาง ส่วนภูมิภาค รัฐวิสาหกิจหรือหน่วยงานอื่น ๆ ที่ต้องดำเนินการในพื้นที่องค์กรปกครองส่วนท้องถิ่นในปีงบประมาณนั้น (โดยให้จัดทำเป็นแผนการดำเนินงานเพิ่มเติม ฉบับที่ 1,2,3,4,.....)

5. ประโยชน์ของการจัดทำแผนการดำเนินงาน

- 5.1 เพื่อให้ทราบถึงรายละเอียด แผนงาน/โครงการที่ดำเนินการจริงทั้งหมดในพื้นที่ขององค์กรบริหารส่วนตำบล ประจำปีงบประมาณนั้น ๆ
- 5.2 ทำให้องค์กรบริหารส่วนตำบลมีความชัดเจนในการปฏิบัติงานมากขึ้น
- 5.3 ทำให้มีการประสานและบูรณาการทำงานกับหน่วยงาน และการจำแนกรายละเอียดให้รวดเร็ว
- 5.4 ทำให้การติดตามประเมินผลเมื่อสิ้นปีงบประมาณ มีความสะดวกสามารถตรวจสอบได้
- 5.5 ทำให้การใช้จ่ายงบประมาณเป็นไปด้วยความประหยัด ถูกต้อง และเป็นระเบียบแบบแผน

คณะกรรมการวางแผนยุทธศาสตร์การพัฒนากองการบริหารส่วนตำบลทับสวาย

คณะกรรมการสนับสนุนการจัดทำแผนพัฒนากองการบริหารส่วนตำบล

๑. นางสาวนุชนภา	อภัยนุกุล	ปลัด อบต.ทับสวาย	ประธานกรรมการ
๒. นายฉัตรพงษ์	เฉยไสย	ผู้อำนวยการกองช่าง	กรรมการ
๓. นางสาวปริญกาญจน์	ธิตีศรีนวิทย์	ผู้อำนวยการกองสวัสดิการฯ	กรรมการ
๔. นายวีรยุทธ	กฤษหมื่นไวย	รท.ผอ.กองการศึกษาฯ	กรรมการ
๕. นายพลอย	ทวีรัตน์	ประชาคมท้องถิ่น ม.๓	กรรมการ
๖. นายสมพร	จำปาทอง	ประชาคมท้องถิ่น ม.๔	กรรมการ
๗. นายสำเนียง	มีบุญ	ประชาคมท้องถิ่น ม.๗	กรรมการ
๘. นางอารมย์	ปลอดทอง	นักวิเคราะห์ฯ รท.หัวหน้าสำนักปลัด	กรรมการและเลขานุการ

คณะกรรมการพัฒนากองการบริหารส่วนตำบลทับสวาย

๑. นายสิทธิชัย	ลาวไธสง	นายก อบต.ทับสวาย	ประธานกรรมการ
๒. นายปรามโทย์	แก้วสีทา	รองนายก อบต.ทับสวาย	กรรมการ
๓. นายสุรชัย	พันธุ์รัตน์	รองนายก อบต.ทับสวาย	กรรมการ
๔. นายณัฐกุล	อาภรณ์แก้ว	สมาชิกสภา อบต.ทับสวาย	กรรมการ
๕. นางสาวนารี	ดาษไธสง	สมาชิกสภา อบต.ทับสวาย	กรรมการ
๖. นายประดิษฐ์	อดิสร	สมาชิกสภา อบต.ทับสวาย	กรรมการ
๗. นายประกอบ	ปัจยะเก	ผู้ทรงคุณวุฒิ	กรรมการ
๘. นายวิบูลย์	ดุขยไธสง	ผู้ทรงคุณวุฒิ	กรรมการ
๙. นายคำพา	แก้วนะรา	ผู้ทรงคุณวุฒิ	กรรมการ
๑๐. นายประสิทธิ์	กสิประกอบ	ผอ. รพ.สต.ทับสวาย	กรรมการ
๑๑. นายประสาท	แป้นนางรอง	ผอ.ร.ร.ชุมชนบ้านทับสวาย	กรรมการ
๑๒. นายพิชิต	ดาวไธสง	ครู กศน.ตำบลทับสวาย	กรรมการ
๑๓. นายเจริญ	วันไธสง	ประชาคมท้องถิ่น	กรรมการ
๑๔. นายจักรกริช	แสงโลโพ	ประชาคมท้องถิ่น	กรรมการ
๑๕. นางกรชวัล	ผินนอก	ประชาคมท้องถิ่น	กรรมการ
๑๖. นายวิเชียร	โยวราช	ประชาคมท้องถิ่น	กรรมการ
๑๗. นายสมหมาย	ถิ่นดอนหวาย	ประชาคมท้องถิ่น	กรรมการ
๑๘. นายดำเนิน	นนทะการ	ประชาคมท้องถิ่น	กรรมการ
๑๙. นางสาวนุชนภา	อภัยนุกุล	ปลัด อบต.ทับสวาย	กรรมการและเลขานุการ
๒๐. นางอารมย์	ปลอดทอง	นักวิเคราะห์นโยบายและแผน	ผู้ช่วยเลขานุการ

คณะกรรมการติดตามและประเมินผลแผนพัฒนา

๑. นายประสิทธิ์	แสงบัณฑิต	สมาชิกสภา อบต.ทับสวาย	กรรมการ
๒. นายอุทัย	จินโจ	สมาชิกสภา อบต.ทับสวาย	กรรมการ
๓. นางอรุณ	นัยนามาตร	สมาชิกสภา อบต.ทับสวาย	กรรมการ
๔. นายฉานปกรณ์	เอี่ยมรัมย์	ประชาคมท้องถิ่น	กรรมการ
๕. นายถนอม	บาลไธสง	ประชาคมท้องถิ่น	กรรมการ
๖. นายจรัส	สมรุต	ผู้ทรงคุณวุฒิ	กรรมการ
๗. นายเขียน	อาภรณ์แก้ว	ผู้ทรงคุณวุฒิ	กรรมการ
๘. นายประสิทธิ์	กสิประกอบ	ผอ. รพ.สต.ทับสวาย	กรรมการ
๙. นายประสาท	แป้นนางรอง	ผอ.โรงเรียนชุมชนทับสวาย	กรรมการ
๑๐. นางสาวนุชนภา	อภัยนุกูล	ปลัด อบต.ทับสวาย	กรรมการ
๑๑. นายฉัตรพงษ์	เฉยไสย	ผู้อำนวยการกองช่าง	กรรมการ
๑๒. นางอารมย์	ปลอดทอง	รก.หัวหน้าสำนักปลัด อบต.	กรรมการและผู้ช่วยเลขานุการ

6. สภาพทั่วไปและข้อมูลพื้นฐานขององค์การบริหารส่วนตำบลทับสวาย

6.1 ประวัติความเป็นมา

ที่มา / ประวัติความเป็นมาของตำบล

เริ่มก่อตั้งในปี พ.ศ.2468 คนกลุ่มแรกที่มาตั้งหมู่บ้าน/ชุมชนทับสวาย หมู่ 12 ตำบลจี้ว อำเภอพิมาย คือ นายเจ็ก ดาวโธสง และนายจัน วรจันทร์ ได้อพยพมาจากบ้านหนองหว้า ตำบลหนองหว้า อำเภอพุทโธสง จังหวัดบุรีรัมย์ และจากบ้านเป็กคำ อำเภอยักษ์ภูมิพิสัย จังหวัดมหาสารคาม ซึ่งที่มาของชื่อหมู่บ้าน เป็นที่ตั้งทับ “ทับ” แปลว่า ที่พักของนายพรานล่าสัตว์ หรือที่หยุดพักของกองคาราวานที่ค้าวัว ควาย ในสมัยก่อน ส่วนใหญ่จะตั้งกองคาราวานที่หนองน้ำ มีชื่อว่า “หนองสวาย” หนองน้ำนี้มีสัตว์ป่าลงมากินน้ำเป็นจำนวนมาก บริเวณหนองน้ำเป็นที่อุดมสมบูรณ์ไปด้วยพืชพันธุ์นานาชนิด ดินก็เหมาะแก่การเพาะปลูก จึงมีการจับจองพื้นที่กันโดยการถากถางบริเวณป่าเป็นจำนวนมาก เกิดเป็นหมู่บ้านขึ้นมาและมีการตั้งชื่อหมู่บ้านว่า “บ้านทับสวาย” หมู่ 12 ตำบลจี้ว อำเภอพิมาย และได้แยกมาจัดตั้งขึ้นเป็นตำบล และต่อมาก็เริ่มตั้งรกรากกันเป็นชุมชนใหญ่ มีจำนวนครัวเรือนเพิ่มขึ้นมาเรื่อย ๆ จนถึงปัจจุบันนี้ ประชาชนส่วนใหญ่ พูดภาษาไทยอีสาน นับถือศาสนาพุทธ

6.2 ลักษณะภูมิประเทศ

ตำบลทับสวาย พื้นที่ส่วนใหญ่เป็นที่ราบสูงสลับที่ดอน ดินเป็นดินร่วนปนทราย

6.3 ลักษณะภูมิอากาศ

- ลักษณะภูมิอากาศแบบร้อนชื้นสลับร้อนแห้งแล้งหรือฝนเมืองร้อนเฉพาะฤดู

- ปริมาณน้ำฝน ได้รับฝนอย่างเด่นชัด 2 ทางด้วยกันคือ ฝนจากมรสุมตะวันตกเฉียงใต้ ได้รับน้อยและไม่สม่ำเสมอ ส่วนมากเป็นปลายลมของลมมรสุมตะวันตกเฉียงใต้ และฝนจากพายุดีเปรสชันที่เคลื่อนที่เข้ามาในทิศทางตะวันออก ไปทางตะวันตกปีละ 3-4 ลูก ทำให้ได้รับฝนเพิ่มขึ้น

- ฤดูกาล มี 3 ฤดู คือ ฤดูฝน ฤดูหนาวและฤดูร้อน

ฤดูฝน เริ่มประมาณปลายเดือนพฤษภาคมหรือต้นเดือนมิถุนายนและไปสิ้นสุดในเดือนตุลาคม ฝนที่ได้รับส่วนใหญ่เป็นฝนที่มากับลมมรสุมตะวันตกเฉียงใต้ และจากพายุดีเปรสชันในภาคตะวันออกเฉียงเหนือ มักเกิดปัญหาฝนทิ้งช่วง โดยเฉพาะในปีที่ฝนเริ่มเร็วฝนอาจหยุดไประยะหนึ่งซึ่งจะทำให้พืชผลเสียหาย

ฤดูหนาว เริ่มประมาณกลางเดือนตุลาคมถึงกลางเดือนกุมภาพันธ์ เดือนตุลาคมเป็นระยะเปลี่ยนฤดูจากฤดูฝนมาเป็นฤดูหนาว มวลอากาศเย็นหรือ ลมความกดอากาศสูงจาก ประเทศจีนเริ่มแผ่ลงมาปกคลุม โดยทั่วไป ซึ่งได้นำความเย็นและแห้งแล้งมาลงสู่พื้นที่ส่วนใหญ่ของภาค ทำให้อุณหภูมิค่อย ๆ ลดลง จังหวัดทางตอนเหนือของภาคอีสานได้รับอิทธิพลจาก มวลอากาศเย็น หรือลมมรสุมตะวันออกเฉียงเหนือมากที่สุด จึงมีอุณหภูมิต่ำกว่าจังหวัดทางตอนกลาง และตอนใต้ของภาค จ.เลย เป็นจังหวัดที่มีอุณหภูมิต่ำที่สุดของภาคและของประเทศ

ฤดูร้อน เริ่มตั้งแต่เดือนกุมภาพันธ์ถึงเดือนพฤษภาคม ภาคตะวันออกเฉียงเหนือเริ่มได้รับลมตะวันออกเฉียงใต้จากทะเลจีนใต้และจากอ่าวไทย แต่เนื่องจากภูมิภาคนี้อยู่ห่างไกลทะเล อุณหภูมิจึงสูงโดยทั่วไปและแห้งแล้ง

แผนที่ตำบลทับสวาย อำเภอห้วยแถลง จังหวัดนครราชสีมา

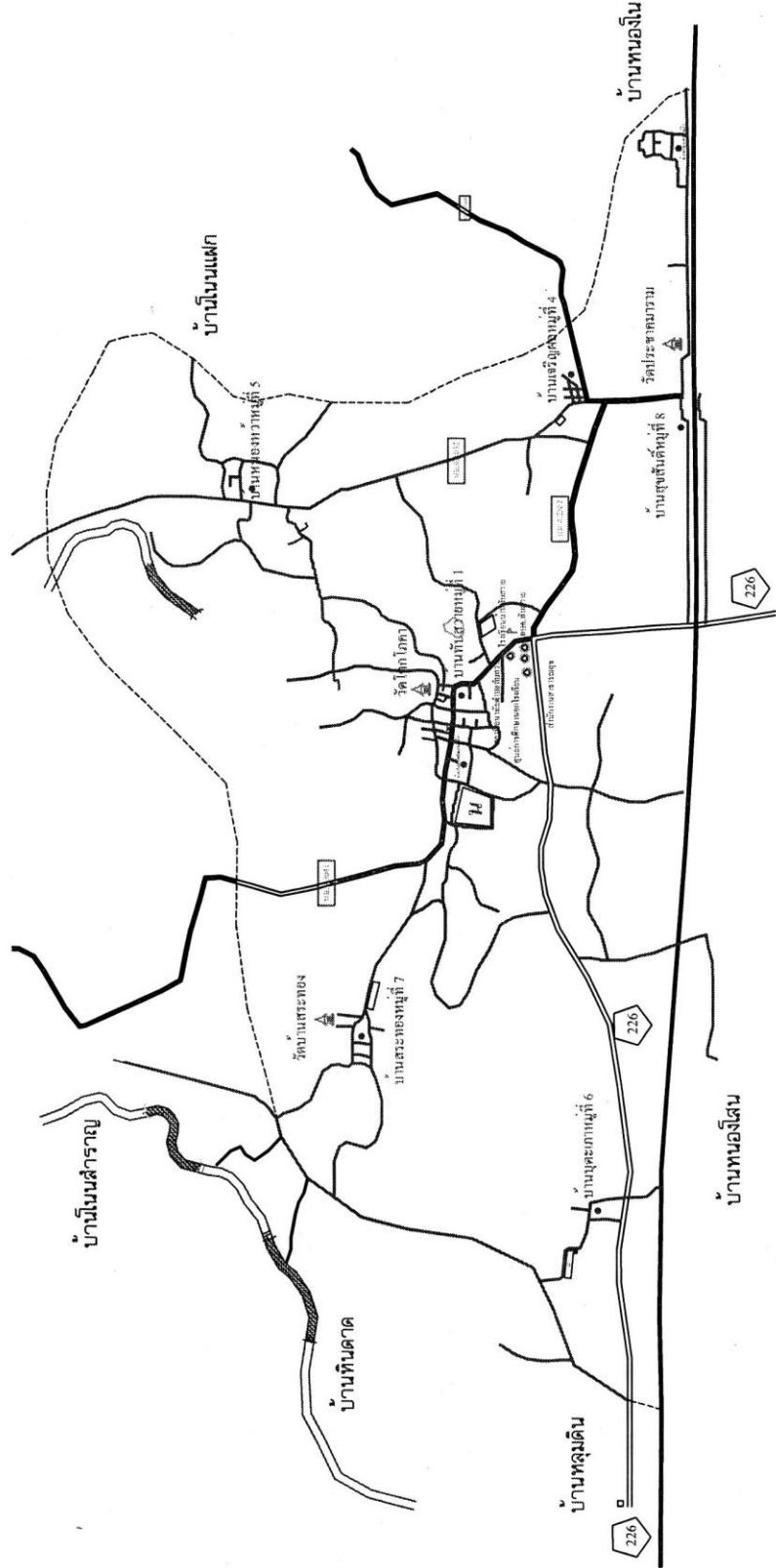

6.4 ด้านการเมือง/การปกครอง

องค์การบริหารส่วนตำบลทับสวาย ได้รับการยกฐานะเป็น “องค์การบริหารส่วนตำบลทับสวาย” เมื่อวันที่ 23 กุมภาพันธ์ พ.ศ. 2540 ตามพระราชบัญญัติสภาตำบลและองค์การบริหารส่วนตำบล พ.ศ. 2537 ประกาศในราชกิจจานุเบกษา ฉบับกฤษฎีกา เล่มที่ 116 ตอนที่ 9 ก ลงวันที่ 24 กุมภาพันธ์ 2542

1) ที่ตั้ง/เขตการปกครอง

ตำบลทับสวาย ตั้งอยู่ห่างจากที่ว่าการอำเภอห้วยแถลง จังหวัดนครราชสีมา ไปทางทิศเหนือเป็นระยะทางประมาณ 3 กิโลเมตร และตั้งอยู่ทางด้านทิศตะวันออกของจังหวัดนครราชสีมา ตามทางหลวงแผ่นดินหมายเลข 226 (นครราชสีมา – บุรีรัมย์) ซึ่งมีระยะทางประมาณ 67 กิโลเมตร ซึ่งเป็นจุดเชื่อมต่อระหว่างจังหวัดนครราชสีมากับจังหวัดบุรีรัมย์

ทิศเหนือ ติดต่อกับบ้านหนองตะไ้ และบ้านสระแก้ว ตำบลเมืองพลับพลา

ทิศตะวันออก ติดต่อกับบ้านตะโก และบ้านหนองโน ตำบลตะโก

ทิศตะวันตก ติดต่อกับบ้านหลุมดิน เขตเทศบาลตำบลหินดาด

ทิศใต้ ติดต่อกับบ้านหนองโสน และบ้านห้วยแถลง เขตเทศบาลตำบลห้วยแถลง

ทิศเหนือ ติดต่อกับบ้านหนองตะไ้และบ้านสระแก้ว ตำบลเมืองพลับพลา เริ่มจากพิกัด TB 424729 ไปทางทิศตะวันออกตามถนน รพช. ถึงพิกัด TB 433630 ระยะทางประมาณ 0 + 900 กม. ไปทางทิศตะวันออกตามถนน รพช. ไปบรรจบสามแยกถนนลูกครึ่งบ้านตะไ้ ถึงพิกัด 442627 ระยะทางประมาณ 0+850 กม. ไปตามทางเกวียนบรรจบถนน รพช. บ้านสระแก้ว ที่พิกัด TB 472650 ระยะทางประมาณ 4+200 กม. ไปทางทิศตะวันออกตามถนน รพช. ไปบรรจบทางเกวียน ที่พิกัด TB 470653 ระยะทางประมาณ 2+100 กม. ไปทางทิศตะวันออกตามถนนลูกครึ่ง ไปบรรจบถนน รพช. ที่พิกัด TB 499643 ระยะทางประมาณ 1+100 กม.

ทิศตะวันออก ติดต่อกับบ้านตะโก และบ้านหนองโน ตำบลตะโก เริ่มจากพิกัด TB 499643 ไปทางทิศใต้ตามถนน รพช. ถึงพิกัด TB 498632 ระยะทางประมาณ 1+100 กม. ไปทางทิศตะวันตกตามถนน รพช. ถึงพิกัด TB 494732 ระยะทางประมาณ 0+400 กม. ไปทางทิศใต้ตามถนน รพช. ถึงพิกัด TB 494721 ระยะทางประมาณ 1+150 กม. ไปทางทิศตะวันตกเฉียงใต้ตามถนน รพช. ถึงพิกัด TB 492619 ระยะทางประมาณ 0+400 กม. ไปทางทิศตะวันตกตามทางเกวียน ถึงพิกัด TB 485619 ระยะทางประมาณ 0+650 กม. ไปทางทิศใต้ ตามทางเกวียนถึงพิกัด TB 485614 ระยะทางประมาณ 0+500 กม. ไปทางทิศตะวันตกลงไปทางทิศใต้ตามทางเกวียนบรรจบถนน รพช. ถึงบ้านตะโก TB 487607 ระยะทางประมาณ 2+100 กม. ต่อไปตามถนน รพช. ผ่านบ้านตะโก พิกัด TB 494706 ระยะทางประมาณ 0+800 กม. ไปทางทิศใต้ตามทางเกวียน ไปบรรจบทางรถไฟ ถึงพิกัด TB 502593 ระยะทางประมาณ 1+500 กม.

ทิศใต้ ติดต่อกับหนองโสน บ้านห้วยแถลง เขตเทศบาลตำบลห้วยแถลง เริ่มจากพิกัด TB 501592 ไปทางทิศตะวันตกตามแนวรางรถไฟผ่านบ้านสุขสันต์ ถึง พิกัด TB 407596 ระยะทางประมาณ 9+500 กม.

ทิศตะวันตก ติดต่อกับบ้านหลุมดิน เขตเทศบาลตำบลหินดาด บ้านโนนสำราญ ตำบลเมืองพลับพลา เริ่มจากทางเกวียนที่บรรจบรางรถไฟที่พิกัด TB 502593 ไปทางทิศตะวันตกตามรางรถไฟไปถึงพิกัด TB 40896 ระยะทางประมาณ 9+300 กม. ไปทางทิศเหนือ ตามทางเกวียนบรรจบถนน รพช.ที่พิกัด TB 426599 ระยะทางประมาณ 0+300 กม. ไปทางทิศตะวันออกเฉียงเหนือตามถนนลูกครึ่ง ถึงบ้านสระทอง ที่พิกัด TB 427617 ระยะทางประมาณ 3+000 กม. จากบ้านสระทองตามถนนลูกครึ่งไปทางทิศเหนือบรรจบถนน รพช. บ้านโนนสำราญ ที่พิกัด TB 425629

ศักยภาพขององค์การบริหารส่วนตำบล

1) ฝ่ายบริหารขององค์การบริหารส่วนตำบลทับสวาย จำนวน 5 คน ประกอบด้วย

ลำดับที่	ชื่อ - สกุล	ตำแหน่ง
1.	นายสิทธิชัย ลวกไธสง	นายกองค์การบริหารส่วนตำบลทับสวาย
2.	นายปราโมทย์ แก้วสีทา	รองนายกองค์การบริหารส่วนตำบลทับสวาย
3.	นายสุรชัย พันธุ์รัตน์	รองนายกองค์การบริหารส่วนตำบลทับสวาย
4.	นายสมศักดิ์ มาลาศรี	เลขานุการนายกองค์การบริหารส่วนตำบลทับสวาย

2) สมาชิกองค์การบริหารส่วนตำบลทับสวาย จำนวน 7 คน ประกอบด้วย

ลำดับที่	ชื่อ - สกุล	ตำแหน่ง
1.	นายสนั่น โมกไธสง	ประธานสภาองค์การบริหารส่วนตำบลทับสวาย
2.	นายประสิทธิ์ แสงบัณฑิต	รองประธานสภาองค์การบริหารส่วนตำบลทับสวาย
3.	นายณัฐกุล อารมณ์แก้ว	สมาชิกสภาองค์การบริหารส่วนตำบล หมู่ที่ 1
4.	นางสาวนารี ดาษไธสง	สมาชิกสภาองค์การบริหารส่วนตำบล หมู่ที่ 2
5.	ว่าง	สมาชิกสภาองค์การบริหารส่วนตำบล หมู่ที่ 4
6.	นายอุทัย จินใจ	สมาชิกสภาองค์การบริหารส่วนตำบล หมู่ที่ 6
7.	นางอรรณี นัยนามาตร	สมาชิกสภาองค์การบริหารส่วนตำบล หมู่ที่ 7
8.	นายประดิษฐ์ อติสสร	สมาชิกสภาองค์การบริหารส่วนตำบล หมู่ที่ 8

3) จำนวนบุคลากรพนักงานส่วนตำบล, ลูกจ้างประจำ และพนักงานจ้าง ปัจจุบันมี จำนวน 19 คน และส่วนราชการจำนวน 5 ส่วน และ 1 หน่วยตรวจสอบภายใน ดังนี้

ลำดับที่	ชื่อ - สกุล	ตำแหน่ง
1.	นางสาวนุชนภา อภัยนุกูล	ปลัดองค์การบริหารส่วนตำบล (นักบริหารงานท้องถิ่น ระดับกลาง)

สำนักปลัดองค์การบริหารส่วนตำบลทับสวาย จำนวน 6 คน

ลำดับที่	ชื่อ - สกุล	ตำแหน่ง
1.	นางอารมย์ ปลอดภัย	นักวิเคราะห์นโยบายและแผนปฏิบัติการ
2.	นายชาญชัย อาศัยร่วม	นักวิชาการสาธารณสุขปฏิบัติการ
3.	นางสาวสุภาวีกา วิสัยรัก	นักทรัพยากรบุคคลปฏิบัติการ
4.	นางสาววิภาวี สีทา	นิติกรปฏิบัติการ
5.	จำเอกบุญเยี่ยม ศรีประสิทธิ์	เจ้าพนักงานธุรการชำนาญงาน
6.	นายณัฐกร แทนทองวัฒนา	เจ้าพนักงานป้องกันและบรรเทาสาธารณภัยปฏิบัติงาน

กองคลัง จำนวน 3 คน

ลำดับที่	ชื่อ - สกุล	ตำแหน่ง
1	นางสาวนิภาพร กิตติเวทยานุสรณ์	นักวิชาการเงินและบัญชี
2	นางรัชณี อนุศิริ	ผู้ช่วยนักวิชาการจัดเก็บรายได้
3	นางสาวพิกุล ศิริปรุ	ผู้ช่วยเจ้าพนักงานการเงินและบัญชี

กองช่าง จำนวน 4 คน

ลำดับที่	ชื่อ - สกุล	ตำแหน่ง
1.	นายฉัตรพงษ์ เฉยไสย	ผู้อำนวยการกองช่าง(นักบริหารงานช่าง)
2.	นายวัชร สิทธิถนอมวงศ์	นายช่างโยธาปฏิบัติงาน
3.	นายพรหมทอง ทับเที่ยง	ผู้ช่วยเจ้าพนักงานธุรการ
4.	นางยุพดี แถวไรสง	คนงานทั่วไป

กองการศึกษา ศาสนาและวัฒนธรรม จำนวน 5 คน

ลำดับที่	ชื่อ - สกุล	ตำแหน่ง
1.	นายวีระยุทธ กฤษหมื่นไวย	เจ้าพนักงานธุรการปฏิบัติงาน
2.	นางปราณี วันไรสง	ครูผู้ดูแลเด็ก
3.	นางปัทมา ปัจจัยโคธา	ครูผู้ดูแลเด็ก
4.	นางวิจิตตรา แสนมี	ผู้ช่วยนักวิชาการศึกษา
5.	นางสาวสมฤดี ปราณีตพลารักษ์	ผู้ดูแลเด็กเล็ก เด็กอนุบาลและปฐมวัย

ส่วนสวัสดิการสังคม จำนวน 3 คน

ลำดับที่	ชื่อ - สกุล	ตำแหน่ง
1.	นางสาวชุตติกาญจน์ ภูฉัตรพัชรมาศ	ผู้อำนวยการกองสวัสดิการสังคม (นักบริหารงานสวัสดิการสังคม ระดับต้น)
2.	นางศรีอำพร เลาหวนิช	เจ้าพนักงานพัฒนาชุมชนปฏิบัติงาน
3.	นางสาวอรทัย ธิติพิศุทธิ์กุล	นักพัฒนาชุมชน (ลูกจ้างประจำ)

หน่วยตรวจสอบภายใน จำนวน 1 คน

ลำดับที่	ชื่อ - สกุล	ตำแหน่ง
1.	นางสาวพรณิภา ชัยรุ่งทรัพย์	นักวิชาการตรวจสอบภายในปฏิบัติการ

- 4) ระดับการศึกษาของบุคลากร จำนวน 17 คน
- มัธยมศึกษา / อาชีวศึกษา จำนวน 2 คน
- ปริญญาตรี จำนวน 8 คน
- ปริญญาโท จำนวน 7 คน

2) เนื้อที่

ตำบลทับสวาย มีพื้นที่ตำบลตามประกาศกระทรวงมหาดไทย ทั้งหมดประมาณ 30 ตารางกิโลเมตร หรือประมาณ 18,750 ไร่ เป็นเขตปกครององค์การบริหารส่วนตำบลทับสวายโดยจำนวนหมู่บ้านในเขตพื้นที่ตำบลทับสวาย มีจำนวนเต็ม 7 หมู่บ้าน และหมู่ที่ 8 มีพื้นที่บางส่วนอยู่ในเขตพื้นที่ของเทศบาลตำบลห้วยแถลง

3) การเลือกตั้ง

จำนวนหมู่บ้าน องค์การบริหารส่วนตำบลทับสวาย มีหมู่บ้านทั้งหมด จำนวน 8 หมู่บ้าน

หมู่ที่ 1	บ้านทับสวาย	นายฉานปรกรณ์ เอี่ยมรัมย์
หมู่ที่ 2	บ้านทับสวายพัฒนา(ก้านัน)	นายเจริญ วันไธสง
หมู่ที่ 3	บ้านสะพานสาม	นายจักรกริช แสงโลโพ
หมู่ที่ 4	บ้านเจริญผล	นางกรชวัล ฉินนอก
หมู่ที่ 5	บ้านหนองหว่า	นายวิเชียร โยวราช
หมู่ที่ 6	บ้านบุตะเถา	นายสมหมาย ถิ่นดอนหวาย
หมู่ที่ 7	บ้านสระทอง	นายดำเนิน นนทะการ
หมู่ที่ 8	บ้านสุขสันต์	นายพิเชร เาะสนาม

* จำนวนหมู่บ้านในเขตพื้นที่ตำบลทับสวาย มีจำนวน 8 หมู่บ้าน หมู่ที่ 8 มีพื้นที่บางส่วนอยู่ในเขตพื้นที่ของเทศบาลตำบลห้วยแถลง อำเภอห้วยแถลง จังหวัดนครราชสีมา

4) ประชากร

ข้อมูลจำนวนประชากร ทั้ง 8 หมู่บ้าน (ข้อมูลย้อนหลัง 4 ปี)

ประชากรทั้งสิ้น 4,074 คน	แยกเป็นชาย	2,016 คน
	แยกเป็นหญิง	2,058 คน
	มีความหนาแน่นเฉลี่ย	136 คน/ตร.กม.
	มีจำนวนครัวเรือนทั้งหมด	1,322 ครัวเรือน

รายงานจำนวนสถิติประชากรและบ้าน ประจำปี พ.ศ.2564

ตำบล	หมู่บ้าน	ชาย	หญิง	รวม	ครัวเรือน
ตำบลทับสวาย	ทับสวาย	628	648	1,276	434
ตำบลทับสวาย	ทับสวายพัฒนา	506	560	1,066	321
ตำบลทับสวาย	สะพานสาม	97	99	196	72
ตำบลทับสวาย	เจริญผล	255	260	515	167
ตำบลทับสวาย	หนองหว่า	103	82	185	62
ตำบลทับสวาย	บุตะเภา	147	128	275	103
ตำบลทับสวาย	สระทอง	261	256	517	136
ตำบลทับสวาย	สุขสันต์	19	25	44	14
		2,016	2,058	4,074	1,322

ที่มา สถิติประชากร ประจำปี พ.ศ.2564 (ณ วันที่ 14 มิถุนายน 2564)

รายงานจำนวนสถิติประชากรและบ้าน ประจำปี พ.ศ.2563

ตำบล	หมู่บ้าน	ชาย	หญิง	รวม	ครัวเรือน
ตำบลทับสวาย	ทับสวาย	629	652	1,281	434
ตำบลทับสวาย	ทับสวายพัฒนา	408	566	1,075	321
ตำบลทับสวาย	สะพานสาม	96	100	196	72
ตำบลทับสวาย	เจริญผล	260	260	520	167
ตำบลทับสวาย	หนองหว่า	104	81	185	62
ตำบลทับสวาย	บุตะเภา	147	128	275	103
ตำบลทับสวาย	สระทอง	258	257	515	136
ตำบลทับสวาย	สุขสันต์	17	23	40	14
		2,020	2,067	4,087	1,309

ที่มา สถิติประชากร ประจำปี พ.ศ.2563 (ณ วันที่ 30 กันยายน 2563)

รายงานจำนวนสถิติประชากรและบ้าน
ประจำปี พ.ศ.2562

ตำบล	หมู่บ้าน	ชาย	หญิง	รวม	ครัวเรือน
ตำบลทับสวาย	ทับสวาย	629	650	1,279	433
ตำบลทับสวาย	ทับสวายพัฒนา	513	570	1,083	317
ตำบลทับสวาย	สะพานสาม	95	101	196	71
ตำบลทับสวาย	เจริญผล	263	260	523	167
ตำบลทับสวาย	หนองหว่า	104	82	186	61
ตำบลทับสวาย	บุตะเภา	147	127	274	101
ตำบลทับสวาย	สระทอง	260	257	517	136
ตำบลทับสวาย	สุขสันต์	16	22	38	14
		2,027	2,069	4,096	1,300

ที่มา สถิติประชากร ประจำปี พ.ศ.2562

รายงานสถิติจำนวนประชากรและบ้าน
ประจำปี พ.ศ.2561

อำเภอ	ชาย	หญิง	รวม	บ้าน
ตำบลทับสวาย	2,017	2,063	4,080	1,292
หมู่ที่ 1 ทับสวาย	620	648	1,268	431
หมู่ที่ 2 ทับสวายพัฒนา	514	562	1,076	312
หมู่ที่ 3 สะพานสาม	93	105	198	71
หมู่ที่ 4 เจริญผล	260	262	522	167
หมู่ที่ 5 หนองหว่า	105	86	191	61
หมู่ที่ 6 บุตะเภา	149	124	273	100
หมู่ที่ 7 สระทอง	259	256	515	136
หมู่ที่ 8 สุขสันต์	17	20	37	14

ที่มา <http://stat.bora.dopa.go.th/stat/statnew/statTDD/>

6.5 สภาพทางสังคม

1) ด้านการศึกษา

ข้อมูลด้านการศึกษา (ข้อมูล ณ 30 สิงหาคม 2564)

- (1) โรงเรียนประถมศึกษา จำนวน 1 แห่ง (โรงเรียนชุมชนบ้านทับสวาย ตั้งอยู่ ณ หมู่ที่ 1) โดยมี นายวีรชัช นิลทิวี ตำแหน่งผู้อำนวยการโรงเรียน จำนวนนักเรียนทั้งสิ้น 168 คน แบ่งเป็น
- เด็กนักเรียนชั้นอนุบาล 2 มีจำนวนนักเรียน ชาย 1 คน หญิง 4 คน รวม 5 คน
 - เด็กนักเรียนชั้นอนุบาล 3 มีจำนวนนักเรียน ชาย 2 คน หญิง 8 คน รวม 10 คน
 - เด็กนักเรียนชั้นประถมศึกษาปีที่ 1 มีจำนวนนักเรียน ชาย 6 คน หญิง 3 คนรวม 9 คน
 - เด็กนักเรียนชั้นประถมศึกษาปีที่ 2 มีจำนวนนักเรียน ชาย 7 คน หญิง 4 คน รวม 11 คน
 - เด็กนักเรียนชั้นประถมศึกษาปีที่ 3 มีจำนวนนักเรียน ชาย 6 คน หญิง 7 คน รวม 13 คน

- เด็กนักเรียนชั้นประถมศึกษาปีที่ 4 มีจำนวนนักเรียน ชาย 5 คน หญิง 4 คน รวม 9 คน
- เด็กนักเรียนชั้นประถมศึกษาปีที่ 5 มีจำนวนนักเรียน ชาย 13 คน หญิง 4 คน รวม 17 คน
- เด็กนักเรียนชั้นประถมศึกษาปีที่ 6 มีจำนวนนักเรียน ชาย 13 คน หญิง 13 คน รวม 26 คน
- เด็กนักเรียนชั้นมัธยมศึกษาปีที่ 1-3 มีจำนวนนักเรียน ชาย 22 คน หญิง 22 คน รวม 45 คน

(2) ศูนย์การศึกษาครอบครัวและการศึกษาตามอัธยาศัยตำบลทับสวาย จำนวน 1 แห่ง
- มีจำนวนนักเรียน 80 คน โดยมีนายพิชิต ดาวโรตง เป็นครูประจำศูนย์การศึกษาครอบครัวและการศึกษาตามอัธยาศัยตำบลทับสวาย

(3) ศูนย์พัฒนาเด็กเล็กองค์การบริหารส่วนตำบลทับสวาย จำนวน 1 แห่ง
โดยมี นายวีระยุทธ กฤษหมื่นไวย ตำแหน่งหัวหน้าสถานศึกษา มีจำนวนเด็กเล็กรวมทั้งสิ้น 30 คน แบ่งเป็น

- อายุ 2 ขวบ ชาย 6 คน หญิง 6 คน รวม 12 คน
- อายุ 3-4 ขวบ ชาย 6 คน หญิง 6 คน รวม 13 คน

* ข้อมูล ณ วันที่ กรกฎาคม 2564

(4) โรงเรียนผู้สูงอายุ องค์การบริหารส่วนตำบลทับสวาย จำนวน 1 แห่ง
โดยมี นายประเทือง พาโคกหอม ตำแหน่งครูใหญ่ มีจำนวน 2 รุ่น

- รุ่นที่ 1 มีจำนวนนักเรียนทั้งสิ้น 40 คน
- รุ่นที่ 2 มีจำนวนนักเรียนทั้งสิ้น 27 คน

(5) สภาเด็กและเยาวชนตำบลทับสวาย จำนวน 21 คน

โดยมี นางสาวปริศนา สวองาม ตำแหน่งประธานสภาเด็กและเยาวชนตำบลทับสวาย

(6) ที่อ่านหนังสือพิมพ์ประจำหมู่บ้าน

- มีจำนวน 8 หมู่ ได้แก่ หมู่ที่ 1 , 2 , 3 , 4 , 5 , 6 , 7 , 8

2) ด้านสาธารณสุข

- โรงพยาบาลส่งเสริมสุขภาพชุมชนตำบลทับสวาย จำนวน 1 แห่ง (ตั้งอยู่บ้านทับสวาย หมู่ที่ 1)
โดยมี นายประสิทธิ์ กลีประกอบ ผู้อำนวยการโรงพยาบาลส่งเสริมสุขภาพตำบล

3) การสังคมสงเคราะห์

องค์การบริหารส่วนตำบลทับสวายได้ดำเนินการด้านสังคมสงเคราะห์ ดังนี้

- (1) ดำเนินการจ่ายเบี้ยยังชีพให้กับผู้สูงอายุ ผู้พิการ และผู้ป่วยเอดส์ เป็นประจำทุกเดือน
- (2) รับลงทะเบียนและประสานโครงการเงินอุดหนุนเพื่อการเลี้ยงดูเด็กแรกเกิด
- (3) ประสานการทำบัตรผู้พิการ
- (4) ดำเนินการโครงการฝึกอบรมทักษะอาชีพให้กับประชาชนทั่วไป
- (5) ดำเนินโครงการสงเคราะห์ครอบครัวผู้ยากไร้ที่ตกเกณฑ์ จปฐ.
- (6) ดำเนินโครงการก่อสร้างและซ่อมแซมที่อยู่อาศัยให้กับผู้ยากไร้ ผู้ด้อยโอกาส
- (7) ประสานงานกับจังหวัด อำเภอ หน่วยงานต่างๆ ที่ให้การสนับสนุน และให้ความช่วยเหลือ
- (8) จัดตั้งโรงเรียนผู้สูงอายุ

4) กลุ่มพลังมวลชนที่มีผลต่อการเปลี่ยนแปลงหรือการพัฒนาพื้นที่

- (1) อาสาสมัครป้องกันภัยฝ่ายพลเรือนตำบลทับสวาย (อปพร.) จำนวน 70 คน
- (2) ลูกเสือชาวบ้านตำบลทับสวาย จำนวน 1 รุ่น จำนวน 80 คน
- (3) อาสาสมัครสาธารณสุขประจำหมู่บ้าน (อสม.) จำนวน 85 คน

5) ระบบบริการพื้นฐาน

(1) การคมนาคมขนส่ง

การคมนาคมของตำบลทับสวาย มีถนนสายหลักคือ

- ทางหลวงแผ่นดิน หมายเลข 226 นครราชสีมา – อุบลราชธานี ตัดผ่าน ระยะทางจากตัวจังหวัดนครราชสีมา ถึงตำบลทับสวาย ประมาณ 67 กิโลเมตร
- ทางรถไฟสายตะวันออกเฉียงเหนือ นครราชสีมา– อุบลราชธานี ผ่านสถานีรถไฟห้วยแถลง จำนวน 1 แห่ง บริเวณบ้านสุขสันต์ หมู่ที่ 8 ตำบลทับสวาย
- ถนนที่อยู่ในความรับผิดชอบขององค์การบริหารส่วนตำบลทับสวาย มีดังนี้

บัญชีทะเบียนประวัติถนนที่อยู่ในพื้นที่องค์การบริหารส่วนตำบลทับสวาย ประจำปีงบประมาณ พ.ศ.2564											
อำเภอห้วยแถลง จังหวัดนครราชสีมา											
หมู่ที่	ชื่อหมู่บ้าน	สภาพถนนในปัจจุบัน (เส้น)					พื้นที่ถนนภายในหมู่บ้านโดยเฉลี่ย	จำนวนถนน (เส้น)	ปรับปรุง/ซ่อมแซม	ติดตั้งไฟฟ้าตามจุดเสีย	ติดตั้งไฟฟ้าสาธารณะ
		ลาดยาง	คอนกรีต	หินคลุก	ลูกรัง	ดิน					
1	บ้านทับสวาย	2	14	3	-	-	19	6	30	50	
2	บ้านทับสวายพัฒนา		16	7			23	4	25	45	
3	บ้านสะพานสาม		5	-	-	-	5	2	10	22	
4	บ้านเจริญผล		10	-	-	-	10	1	15	33	
5	บ้านหนองหว้า	1	4	1	-	-	6	1	5	19	
6	บ้านบุตะเกา		7		-	-	7	1	6	19	
7	บ้านสระทอง		6	1		3	10	2	14	29	
8	บ้านสุขสันต์		2	1	-	-	3	-	2	3	
	รวม	3	64	13		3	83	17	107	220	
รวม	ความยาวถนนทั้งหมด	83	เส้น	ความยาว	50,913	เมตร					
	ลาดยาง	3	เส้น	ความยาว	5,358	เมตร					
	คอนกรีต	64	เส้น	ความยาว	25,355	เมตร					
	หินคลุก	13	เส้น	ความยาว	17,889	เมตร					
	ลูกรัง	-	เส้น	ความยาว	600	เมตร					
	ดิน	3	เส้น	ความยาว	1,711	เมตร					

6) การไฟฟ้า

การขยายเขตไฟฟ้า ปัจจุบันมีไฟฟ้าใช้ทุกครัวเรือน คิดเป็น ๑๐๐ เปอร์เซ็นต์ ปัญหาคือไฟฟ้าส่องสว่างทางหรือที่สาธารณะยังไม่สามารถดำเนินการครอบคลุมพื้นที่ได้ทั้งหมด เนื่องจากพื้นที่ที่มีความต้องการให้ติดตั้งไฟฟ้าส่องสว่างนั้นยังไม่เป็นที่สาธารณะ องค์การบริหารส่วนตำบลจึงไม่สามารถดำเนินการได้เช่นเดียวกับถนน การแก้ปัญหาคือ ประสานความร่วมมือกันหลายๆ ฝ่าย เพื่อที่จะทำความเข้าใจกับประชาชนในพื้นที่ และวิธีการที่จะดำเนินการแก้ไขอย่างไร ทั้งนี้ องค์การบริหารส่วนตำบลก็ได้ตั้งงบประมาณในส่วนนี้ไว้แล้ว และได้แจ้งประชาสัมพันธ์ให้ประชาชนได้รับทราบถึงเหตุผลเพื่อที่จะได้ช่วยกันแก้ไขปัญหาให้กับประชาชน

7) การประปา

การประปาขององค์การบริหารส่วนตำบลทับสวายไม่มีกิจการประปาแต่ละหมู่บ้านได้บริหารจัดการเอง และทุกหมู่บ้านสามารถให้บริการได้ครอบคลุมแต่ยังไม่ครบถ้วนทุกหลังคาเรือน คิดเป็น ๙๕ เปอร์เซ็นต์ แต่จะมีปัญหาในปีที่ผ่านมาบางหมู่บ้านที่เกิดปัญหาภัยแล้งซึ่งทางองค์การบริหารส่วนตำบลทับสวายได้แก้ไขปัญหา

โดยการใช้เครื่องสูบน้ำจากสระหนึ่งไปยังอีกสระที่ใช้ระบบประปาและสามารถแก้ไขปัญหาให้ประชาชนได้ องค์การบริหารส่วนตำบลก็ได้นำโครงการเกี่ยวกับพัฒนาแหล่งน้ำบรรจุในแผนพัฒนาท้องถิ่นเพื่อที่จะพิจารณา ดำเนินการในปีต่อไป เมื่อมีงบประมาณและความจำเป็นก็สามารถดำเนินโครงการได้ต่อเนื่อง เพื่อตอบสนองต่อ ความต้องการของประชาชนต่อไป

8) โทรศัพท์

- มีโทรศัพท์พื้นฐานประจำบ้านไม่ครบทุกครัวเรือน
- มีโทรศัพท์เคลื่อนที่ครบทุกครัวเรือน

6.6 ระบบเศรษฐกิจ

1) การเกษตร

พื้นที่องค์การบริหารส่วนตำบลทับสวาย ประชากรส่วนใหญ่ประกอบอาชีพเกษตรกรรม โดยมี กิจกรรมการเกษตรที่สำคัญ ได้แก่

1) ปลูกข้าว (พันธุ์หอมมะลิ 105)	จำนวน 401 ราย	พื้นที่ 3,890 ไร่
2) ปลูกพืชไร่ (มันสำปะหลัง)	จำนวน 77 ราย	พื้นที่ 669 ไร่
3) ปลูกพืชไร่ (อ้อย)	จำนวน 95 ราย	พื้นที่ 1,221 ไร่
4) ปลูกพืชสวน (ผัก, ไม้ผล, หม่อน)	จำนวน 9 ราย	พื้นที่ 23 ไร่
5) ปลูกยางพารา	จำนวน 1 ราย	พื้นที่ 7 ไร่

ที่มา : ข้อมูลทะเบียนเกษตรกร ปี 2562/63

2) การประมง

พื้นที่องค์การบริหารส่วนตำบลทับสวาย ส่วนใหญ่ประสบปัญหาภัยแล้ง ไม่มีแหล่งน้ำ ธรรมชาติที่มีปริมาณน้ำมากพอที่จะทำการประมงเป็นอาชีพหลัก มีเพียงจับสัตว์น้ำตามธรรมชาติเป็นครั้งคราว เท่านั้น หรือเป็นการหารายได้ให้ชุมชนที่มีแหล่งน้ำเพื่อเปิดให้ประชาชนทั่วไปจับสัตว์น้ำเป็นฤดูกาลเฉพาะ เท่านั้น แต่มีเกษตรกรผู้เพาะเลี้ยงสัตว์น้ำที่ขึ้นทะเบียนไว้ จำนวน ๔ ราย ซึ่งเป็นการเลี้ยงแบบรับจ้าง ผู้ว่า จ้างเป็นผู้หาตลาดเท่านั้น มิได้มีการลงทุนเลี้ยงเพื่อจำหน่ายเองหรือหาตลาดเองแต่อย่างใด

ข้อมูลแหล่งน้ำภายในตำบลทับสวาย มีทั้งสิ้น 25 แห่ง

หมู่ที่ 1 บ้านทับสวาย

- 1) สระหล่งไผ่
- 2) สระแดง หรือสระใหม่
- 3) สระวัดโคกโกคา
- 4) สระน้ำโรงเรียนชุมชนบ้านทับสวาย

หมู่ที่ 2 บ้านทับสวายพัฒนา

- 5) สระประมง (ฟู้ดแบงค์)
- 6) สระบ้านทับสวาย
- 7) สระฝายใต้
- 8) ห้วยคาลีน
- 9) ห้วยจิวฝั่ง

หมู่ที่ 3 บ้านสะพานสาม

- 10) สระน้ำบ่อใน
- 11) สระน้ำบ่อนอก (สระน้ำต้นตาล)

หมู่ที่ 4 บ้านเจริญผล

- 12) สระผู้ใหญ่สอน (สระหลวง)
- 13) สระแดง
- 14) คลองอีสานเขียว (บริเวณท้ายหมู่บ้านทิศตะวันออก)
- 15) ลำห้วยตะโก (บริเวณร้านอนันตภัณฑ์)

หมู่ที่ 5 บ้านหนองหว่า

- 16) สระสาธารณะประโยชน์ (ประปา)
- 17) คลองอีสานเขียว

หมู่ที่ 6 บ้านบุตะเกา

- 18) สระเก็บน้ำขนาดเล็กเพื่อการเกษตรผสมผสาน (สระตะแบง)
- 19) สระหนองหว่า
- 20) คลองอีสานเขียว

หมู่ที่ 7 บ้านสระทอง

- 21) อ่างเก็บน้ำโคกหนองแดง
- 22) สระน้ำสาธารณะบ้านสระทอง
- 23) ลำห้วยยะหยาน
- 24) คลองอีสานเขียว

หมู่ที่ 8 บ้านสุขสันต์

- 25) ลำห้วยตะโก (เชื่อมบ้านเจริญผล)

3) การปศุสัตว์

การเลี้ยงสัตว์ภายในตำบลทับสวาย ได้แก่ โคเนื้อ จำนวน 949 ตัว, กระบือ 13 ตัว, สุกร 7,578 ตัว, ไก่ 23,111 ตัว, เป็ด 729 ตัว ซึ่งกิจการที่เลี้ยงเป็นฟาร์มสุกร จำนวน 20 แห่ง ไก่ 1 แห่ง (ปี 62 : ข้อมูลจากสำนักงานปศุสัตว์อำเภอห้วยแถลง)

4) การบริการ

ตำบลทับสวาย มีสถานบริการน้ำมัน ขนาดใหญ่ จำนวน 2 แห่ง ขนาดกลางจำนวน 2 แห่ง และขนาดเล็ก ปั้มน้ำมันหลอดจำนวน 7 แห่ง, รีสอร์ท ห้องเช่า จำนวน 12 แห่ง

5) การท่องเที่ยว

แหล่งท่องเที่ยวในเขตองค์การบริหารส่วนตำบลทับสวาย มีจำนวน 3 แห่ง ดังนี้

(1) หมู่บ้านเศรษฐกิจพอเพียงต้นแบบ หมู่ที่ 1 และ หมู่ที่ 2 เป็นสถานที่ท่องเที่ยววัฒนธรรมเชิงเกษตร ซึ่งเป็นสถานที่ศึกษา เรียนรู้หมู่บ้านเศรษฐกิจพอเพียงต้นแบบ หมู่ที่ 1 และหมู่ที่ 2 ซึ่งเป็นหมู่บ้านที่พบความสุขที่แท้จริงบนความพอเพียง พออยู่พอกิน อยู่ดีกินดี มั่งมีศรีสุข และวัดความสุขมวลรวมด้วยชุมชนเอง



2. สถาบันการจัดการเงินทุนชุมชนตำบลสวาย หมู่ที่ 1 เป็นแหล่งศึกษาดูงานที่มีระบบการบริหารจัดการเรื่องการเงิน การออมของชุมชนอย่างเป็นรูปธรรม และยั่งยืน การบริหารงานที่มีความเข้มแข็ง และมีความซื่อสัตย์



(3) กลุ่มทอผ้าไหมมัดหมี่บ้านทับสวาย หมู่ที่ 1 เป็นแหล่งท่องเที่ยวจำหน่ายสินค้าผ้าทอมือที่มีคุณภาพและงดงาม รวมทั้งยังเป็นสถานที่ท่องเที่ยววัฒนธรรมเชิงเกษตร ต้อนรับผู้มาศึกษา เรียนรู้ การผลิตผ้าไหม ผ้าฝ้าย ผ้าด้ายทอมือมีความงดงามจากสีธรรมชาติ ที่ประณีตและบรรจง

(4) ประเพณีบุญกุ่มข้าวใหญ่ตำบลทับสวาย เป็นแหล่งท่องเที่ยววัฒนธรรมประเพณีวิถีชีวิตของเกษตรกรและประชาชนตำบลทับสวาย ตามประเพณีของชาวอีสาน เป็นความเชื่อว่าการจัดประเพณีบุญกุ่มข้าวใหญ่เป็นสิริมงคลต่อตนเอง และครอบครัว เกิดความผาสุกร่มเย็น ซึ่งปัจจุบันได้ร่วมแรงร่วมใจของคนในชุมชนจัดทำปราสาทรวงข้าวที่มีความงดงาม ประดับประดาตกแต่งสถานที่เพื่อรองรับการเป็นแหล่งท่องเที่ยววัฒนธรรมของตำบลทับสวาย

6) อุตสาหกรรม

ในเขตองค์การบริหารส่วนตำบลทับสวาย เป็นชุมชน/หมู่บ้านขนาดเล็กถึงขนาดกลาง ไม่มีแหล่งน้ำขนาดใหญ่ที่จะสามารถเป็นกลไกในการตั้งโรงงานอุตสาหกรรม หรือก่อสร้างโรงงานในพื้นที่

7) การพาณิชย์และกลุ่มอาชีพ

- 1) ร้านค้าชุมชน มีจำนวน 1 ร้าน คือร้านค้าชุมชนบ้านทับสวาย หมู่ที่ 1
- 2) ร้านค้าทั่วไป มีจำนวน 39 ร้าน
- 3) ศักยภาพของชุมชนและพื้นที่ ประชาชนที่มีอาชีพค้าขาย ไม่ได้รวมกลุ่มกัน แต่จะทำเป็นธุรกิจครอบครัวแบบเดี่ยว เนื่องจากความถนัดและชำนาญต่างกัน

บ้านทับสวาย หมู่ที่ 1 ประกอบด้วยกลุ่มต่างๆ ดังนี้

- | | |
|----------------------------------|---|
| - กลุ่มเกษตรกรทำนาตำบลทับสวาย | - กองทุนพัฒนาบทบาทสตรี |
| - กลุ่มแม่บ้านพัฒนาอาชีพ | - ธนาคารอาหารเพื่อชุมชน |
| - กลุ่มปลูกหม่อน | - กองทุนแม่ของแผ่นดิน |
| - กลุ่มปลูกงาพันธุ์ดี หมู่ 1 – 2 | - กองทุนบริหารจัดการขยะ |
| - กลุ่มแม่บ้านทอผ้าไหม | - สถาบันการจัดการทุนชุมชน |
| - ศูนย์กลางการเรียนรู้ชุมชน | - กลุ่มฌาปนกิจสงเคราะห์ออมทรัพย์ทับสวาย |
| - ฌาปนกิจสงเคราะห์ตำบลทับสวาย | - กองทุนขยายเมล็ดพันธุ์พืช(นาแปลงใหญ่) |
| - กลุ่มเยาวชน หมู่ 1 – 2 | - กลุ่มออมทรัพย์เพื่อการผลิต |
| - กองทุนยา | - กลุ่มสานตะกร้าจากเส้นพลาสติก |
| - อปพร. ตำบลทับสวาย | - ชมรมผู้สูงอายุตำบลทับสวาย |
| - กข.คจ. | - กองทุนพัฒนาหมู่บ้าน |
| - กองทุนหมู่บ้าน(เงินล้าน) | - ธนาคารข้าว หมู่ 1 - 2 |
| - ศูนย์สาธิตการตลาด | - ศูนย์สงเคราะห์ราษฎรประจำหมู่บ้าน |
| - โรงสีชุมชน | - กลุ่มดนตรีพื้นบ้าน |

บ้านทับสวายพัฒนา หมู่ที่ 2 ประกอบด้วยกลุ่มต่างๆ ดังนี้

- | | | |
|-------------------------------------|------------------------------------|--------------|
| - กลุ่มดอกไม้ประดิษฐ์ | - กลุ่มออมทรัพย์เพื่อการผลิต | - โรงสีชุมชน |
| - กลุ่มสานตะกร้าจากเส้นพลาสติก | - กลุ่มทอผ้าไหม | - กขคจ. |
| - กลุ่มประดิษฐ์ดอกไม้เงินและพลาสติก | - ศูนย์กลางการเรียนรู้ชุมชน | |
| - กลุ่มกองทุนหมู่บ้าน | - ศูนย์สงเคราะห์ราษฎรประจำหมู่บ้าน | |

บ้านสะพานสาม หมู่ที่ 3 ประกอบด้วยกลุ่มต่างๆ ดังนี้

- กลุ่มออมทรัพย์เพื่อการผลิต
- โรงสีชุมชน
- กขคจ.
- กลุ่มธนาคารข้าว
- กลุ่มเลี้ยงหมูหลุม
- ศูนย์ส่งเสริมสหกรณ์ประจำหมู่บ้าน

บ้านเจริญผล หมู่ที่ 4 ประกอบด้วยกลุ่มต่างๆ ดังนี้

- กขคจ.
- กลุ่มธนาคารข้าว
- กลุ่มออมทรัพย์
- ศูนย์ส่งเสริมสหกรณ์ประจำหมู่บ้าน
- กองทุนพัฒนาหมู่บ้าน
- กลุ่มเกษตรกรทำนา
- กลุ่มชายไถ่อย่าง
- กลุ่มใบทองประดิษฐ์
- กลุ่มออมทรัพย์เพื่อการผลิต

บ้านหนองหว้า หมู่ที่ 5 ประกอบด้วยกลุ่มต่างๆ ดังนี้

- กลุ่มออมทรัพย์
- โรงสีชุมชน
- กองทุนพัฒนาหมู่บ้าน
- ศูนย์ส่งเสริมสหกรณ์ประจำหมู่บ้าน
- กขคจ.

บ้านบุตะเภา หมู่ที่ 6 ประกอบด้วยกลุ่มต่างๆ ดังนี้

- กลุ่มออมทรัพย์
- โรงสีชุมชน
- ศูนย์สาธิตการตลาด
- กลุ่มเลี้ยงไก่พันธุ์ไข่ ไก่พื้นเมือง เป็ดพันธุ์ไข่
- กลุ่มเลี้ยงปลาในบ่อซีเมนต์
- กลุ่มธนาคารข้าว
- ศูนย์ส่งเสริมสหกรณ์ประจำหมู่บ้าน
- กขคจ.
- กองทุนพัฒนาหมู่บ้าน

บ้านสระทอง หมู่ที่ 7 ประกอบด้วยกลุ่มต่างๆ ดังนี้

- กลุ่มออมทรัพย์
- กองทุนพัฒนาหมู่บ้าน
- โรงสีชุมชน
- กขคจ.
- ศูนย์ส่งเสริมสหกรณ์ประจำหมู่บ้าน
- กลุ่มธนาคารข้าว
- กองทุนพัฒนาบทบาทสตรี

บ้านสุขสันต์ หมู่ที่ 8 ประกอบด้วยกลุ่มต่างๆ ดังนี้

- กลุ่มปลูกผักปลอดสารพิษ
- กลุ่มปลูกข้าวพันธุ์ดี
- เลี้ยงปลาในบ่อนาข้าว
- ศูนย์ส่งเสริมสหกรณ์ประจำหมู่บ้าน
- กองทุนพัฒนาหมู่บ้าน
- กขคจ.

8) แรงงาน

จำนวนครัวเรือน จำแนกตามอาชีพ
ระดับตำบล ปี 2562

ตำบลทับสวาย อำเภอห้วยแถลง จังหวัดนครราชสีมา ภาคตะวันออกเฉียงเหนือ

ประเภทอาชีพ	จำนวนครัวเรือน
กำลังศึกษา	0
ไม่มีอาชีพ	40
เกษตร-ทำนา	456
เกษตร-ทำไร่	6
เกษตร-ทำสวน	2
เกษตร-ประมง	0
เกษตร-ปศุสัตว์	6
พนักงาน-รับราชการ	27
พนักงาน-รัฐวิสาหกิจ	2
พนักงานบริษัท	1
รับจ้างทั่วไป	226
ค้าขาย	50
ธุรกิจส่วนตัว	6
อาชีพอื่นๆ	126
รวมทั้งสิ้น	948

- รายได้เฉลี่ยครัวเรือน ประจำปี 2562

รายได้เฉลี่ยต่อครัวเรือนต่อเดือน
ระดับตำบล ปี 2562

ตำบลทับสวาย อำเภอห้วยแถลง จังหวัดนครราชสีมา ภาคตะวันออกเฉียงเหนือ

ที่	พื้นที่	รายได้เฉลี่ยต่อครัวเรือนต่อเดือน
1	หมู่ที่ 01 บ้าน ทับสวาย	19,651.43
2	หมู่ที่ 02 บ้าน ทับสวายท่า	16,829.98
3	หมู่ที่ 03 บ้าน สะพานสาม	14,907.52
4	หมู่ที่ 04 บ้าน เจริญผล	19,464.64
5	หมู่ที่ 05 บ้าน หนองหว้า	13,081.82
6	หมู่ที่ 06 บ้าน บุตะเนา	12,433.08
7	หมู่ที่ 07 บ้าน สระทอง	13,108.07
8	หมู่ที่ 08 บ้าน สุขสันต์	20,017.71
	เฉลี่ยทั้งสิ้น	17,134.41

- รายจ่ายเฉลี่ยครัวเรือน ประจำปี 2562

รายงานรายจ่ายเฉลี่ยครัวเรือน
ข้อมูลความจำเป็นพื้นฐาน ระดับตำบล ปี 2562

ตำบลทับสวาย อำเภอห้วยแถลง จังหวัดนครราชสีมา ภาคตะวันออกเฉียงเหนือ

ที่	พื้นที่	จำนวนครัวเรือน	จำนวนคน	แหล่งรายจ่ายของครัวเรือน (บาท/ปี)				รายจ่ายครัวเรือนเฉลี่ย (บาท/ปี)	รายจ่ายบุคคลเฉลี่ย (บาท/ปี)
				ต้นทุนการผลิต	อุปโภคบริโภคที่จำเป็น	อุปโภคบริโภคที่ไม่จำเป็น	ชำระหนี้สิน		
1	หมู่ที่ 01 บ้าน ทับสวาย	307	907	37,636.48	127,960.91	31,542.35	11,906.19	209,045.93	70,757.55
2	หมู่ที่ 02 บ้าน ทับสวายพัฒนา	262	638	30,685.50	89,050.38	21,152.67	10,411.45	151,300.00	62,132.60
3	หมู่ที่ 03 บ้าน สะพานสาม	51	133	19,823.53	46,254.90	7,196.08	49,450.98	122,725.49	47,060.15
4	หมู่ที่ 04 บ้าน เจริญผล	115	302	26,922.61	47,300.00	25,752.52	19,193.91	119,169.04	45,378.94
5	หมู่ที่ 05 บ้าน หนองหว้า	44	125	41,470.45	38,363.64	3,488.64	36,755.45	120,078.18	42,267.52
6	หมู่ที่ 06 บ้าน บุตะเนา	65	166	30,453.85	43,753.85	15,361.54	21,458.46	111,027.69	43,474.70
7	หมู่ที่ 07 บ้าน สระทอง	96	297	16,791.67	64,000.00	16,822.92	18,375.00	115,989.58	37,491.58
8	หมู่ที่ 08 บ้าน สุขสันต์	8	13	33,125.00	72,312.50	24,875.00	18,575.00	148,887.50	91,623.08
	เฉลี่ยรวมทุกพื้นที่	948	2,581	30,993.99	86,147.89	22,700.46	16,916.60	156,758.95	57,577.48

ที่มา : ข้อมูลความจำเป็นพื้นฐาน (จปฐ.) ระดับตำบล 2562

6.7 ศาสนา ประเพณี วัฒนธรรม

1) การนับถือศาสนา

- วัด จำนวน 3 แห่ง (วัดโคกโกคา ตั้งอยู่ ณ หมู่ที่ 1 , วัดสระทอง ตั้งอยู่ ณ หมู่ที่ 7 และวัดประชาคมาราม ตั้งอยู่ ณ หมู่ที่ 8)
- สำนักสงฆ์ จำนวน 1 แห่ง (ตั้งอยู่ ณ บ้านบุตะเกา หมู่ที่ 6)

2) ประเพณีและงานประจำปี

- ประเพณีบุญกุ่มข้าวใหญ่ ซึ่งเป็นวัฒนธรรมวิถีชีวิตของชาวตำบลทับสวาย เพื่อให้พุทธศาสนิกชนได้มาทำบุญโดยพร้อมเพรียงกัน จัดขึ้น ณ วัดโคกโกคา ประเพณีกุ่มข้าวใหญ่ได้จัดให้มีการทำบุญทั้ง 4 ประเพณีมารวมกัน คือ ประเพณีกุ่มข้าวใหญ่ บุญข้าวจี บุญคุณลาน และบุญมหาชาติ ซึ่งจะจัดขึ้นเป็นประจำทุกปี ประมาณเดือนกุมภาพันธ์ - มีนาคม



- ประเพณีบุญเบิกบ้าน นิยมจัดขึ้นในเดือนเจ็ด ได้ทั้งข้างขึ้นและข้างแรม เรียกอีกอย่างว่า “บุญช่าชะ” คือบุญชำระล้างสิ่งที่เป็นเสนียดจัญไร อันจะทำให้เกิดความเดือดร้อนแก่บ้านเมือง ทำให้บ้านเมืองไม่อยู่เย็นเป็นสุข หรือหมู่บ้านใดที่มีผีประจำหมู่บ้าน ซึ่งเรียกว่า “ผีปูด้า” หรือ “ตาปู่” หรือ “เจ้าบ้าน” ก็ทำพิธีเลี้ยงในเดือนเจ็ดและทำการเสี่ยงทายด้วยการจุดบั้งไฟเสี่ยงทายการตกของฝน และนำข้าวปลาอาหารพร้อมสิ่งอื่น ๆ ไปเลี้ยงศาล “ตาปู่” ด้วย



- ประเพณีวันเข้าพรรษา



- งานบวงสรวงย่าโม เป็นการจัดให้มีพิธีบวงสรวงดวงวิญญาณและรำถวายพระพรแด่ “ท้าวสุรนารี” หรือ “ย่าโม” เพื่อเป็นการระลึกถึงคุณงามความดี และเป็นการฉลองชัยวันแห่งชัยชนะของท่าน “ท้าวสุรนารี” เป็นประจำทุกปีในช่วงเดือนมีนาคม



- ประเพณีวันสงกรานต์/วันผู้สูงอายุ ซึ่งมีกิจกรรมการแห่พระรอบหมู่บ้าน สรงน้ำพระ รดน้ำดำหัวผู้สูงอายุ กิจกรรมการแสดงออกของผู้สูงอายุ เพื่อเป็นการสืบสานวัฒนธรรมไทยให้คงอยู่สืบต่อไป



ที่มา : กองการศึกษา ศาสนาและวัฒนธรรม

3) ภูมิปัญญาท้องถิ่น ภาษาถิ่น

1) ภูมิปัญญาท้องถิ่นของตำบลทับสวาย

- | | | |
|-------------------------------|-----|--|
| - ด้านสมุนไพรไทย | โดย | นายคำภา วันไธสง |
| - ด้านทำพานบายศรี | โดย | นางพิลา สมรส |
| - ด้านงานจักสาน | โดย | นายบุญรอด จัตูรัส |
| - ด้านจักสานไม้ไผ่ | โดย | นายบุญเรือง ยินดี |
| - ด้านหมอพรหมณ์งานพิธี | โดย | นายวิบูลย์ ดุ้ยไธสง, นายคำภา แก้วนะรา
นายเขียน อารมณ์แล้ว |
| - ด้านทอผ้า | โดย | นางวิไล จิตสม |
| - ด้านทอผ้าไหม ทอผ้าฝ้าย | โดย | นางบัวผัน ทรพีสิงห์ |
| - ด้านทอเสื่อกก | โดย | นางหนม วันไธสง |
| - ด้านทำปลาร้า | โดย | นางคำพัด น้อมกระโทก |
| - ด้านการประดิษฐ์ดอกไม้จันทน์ | โดย | นางนงเยาว์ วันไธสง |
| - ด้านการแปรรูปอาหาร | โดย | นางนงเยาว์ วันไธสง |
| - ด้านดนตรีพื้นบ้าน | โดย | นายอภิสิทธิ์ รอดสุโข |
| - ด้านงานช่างเหล็ก | โดย | นายวิทวัส ปัจจัยโคถา |
| - ด้านการสานตะกร้า | โดย | นางศรีนวล การปลุก |
| - ด้านการนวดแผนไทย | โดย | นางพรศิริ บาลไธสง |
| - ด้านทำขนมจีน | โดย | นางเสงี่ยม วรวิเศษ |

2) ภาษาถิ่น ใช้ภาษาอีสาน ภาษาโคราช

4) สินค้าพื้นเมืองและของที่ระลึก (โอท็อป)

- สินค้าโอท็อป ได้แก่ ผ้าไหมทอมือ จากกลุ่มแม่บ้าน บ้านทับสวาย และทับสวายพัฒนา



- สินค้าภายในตำบลที่มีชื่อเสียง อื่น ๆ ได้แก่ ไก่ย่างบ้านเจริญผล หมู่ 4, ลูกประคบสมุนไพร, กล้วยฉาบ, ข้าวกล้องและข้าวไรซ์เบอร์รี่, ฯลฯ



5) รายได้และรายจ่ายขององค์การบริหารส่วนตำบล

รายรับ	รับจริง ปี 2559	รับจริง ปี 2560	รับจริง ปี 2561	รับจริง ปี 2562
ก. รายได้ภาษีอากร				
1. หมวดภาษีอากร				
1.1 ภาษีโรงเรือนและที่ดิน	155,175.75	177,390.50	176,139.50	277,723.26
1.2 ภาษีบำรุงท้องที่	19,415.68	19,441.49	19,503.39	21,077.27
1.3 ภาษีป้าย	79,475.00	86,159.00	99,600.00	121,129.00
1.4 ภาษีมูลค่าเพิ่มตาม พรบ.กำหนดแผน	8,161,647.05	8,437,318.65	8,556,889.06	8,695,618.07
1.5 ภาษีมูลค่าเพิ่ม 1 ใน 9	1,637,562.02	1,753,442.38	1,905,292.27	1,761,369.77
1.6 ภาษีธุรกิจเฉพาะ	106,505.84	85,835.35	91,688.25	95,877.12
1.7 ภาษีสุรา	748,820.19	833,924.07	-	-
1.8 ภาษีสรรพสามิต	1,593,517.21	2,009,852.00	3,237,554.03	3,542,331.36
1.9 ค่าภาคหลวงและค่าธรรมเนียมป่าไม้	1,002.00	3,006.00	2,004.00	2,004.00
1.10 ค่าภาคหลวงแร่	38,820.90	51,418.03	47,534.56	49,810.53
1.11 ค่าภาคหลวงปิโตรเลียม	24,798.35	19,243.03	25,219.88	31,175.88
1.12 ค่าธรรมเนียมจดทะเบียนสิทธิ และนิติกรรมที่ดิน	490,670.00	316,494.67	563,984.00	1,035,286.00
1.13 ค่าธรรมเนียมรถยนต์หรือล้อเลื่อน	349,698.43	439,996.09	484,992.97	500,050.30
1.14 ภาษีจัดสรรอื่น ๆ	-	1,532.60	1,649.00	-

รายรับ	รับจริง ปี 2559	รับจริง ปี 2560	รับจริง ปี 2561	รับจริง ปี 2562
ข. รายได้ที่มีใช้ภาษีอากร				
1. หมวดค่าธรรมเนียม ค่าปรับ และใบอนุญาต				
1.1 ค่าธรรมเนียมเกี่ยวกับใบอนุญาตการขายสุรา	-	-	-	-
1.2 ค่าธรรมเนียมเกี่ยวกับใบอนุญาตการพนัน	-	-	20.00	-
1.3 ค่าธรรมเนียมเกี่ยวกับการควบคุมอาคาร	6,759.00	6,479.16	5,852.50	10,233.44
1.4 ค่าธรรมเนียมในการออกหนังสือรับรองการ แจ้งการจัดตั้งสถานที่จำหน่ายอาหารหรือสถานที่ สะสมอาหารในอาคารหรือในพื้นที่ ซึ่งมีพื้นที่ไม่เกิน 200 ตารางเมตร	-	-	-	-
1.5 ค่าธรรมเนียมปิด โปรง ติดตั้งแผ่นประกาศ หรือแผ่นปลิวเพื่อการโฆษณา	50.00	20.00	40.00	50.00
1.6 ค่าธรรมเนียมเกี่ยวกับการส่งเสริมและรักษา คุณภาพสิ่งแวดล้อมแห่งชาติ	-	-	-	-
1.7 ค่าธรรมเนียมใบรับแจ้งการขุดดิน-ถมดิน	11,800.00	-	-	-
1.8 ค่าธรรมเนียมค่าขอรับใบอนุญาตเป็นผู้ควบคุม	-	-	-	220.00
1.9 ค่าธรรมเนียมใบอนุญาตเป็นผู้ควบคุม	-	-	-	1,700.00
1.10 ค่าธรรมเนียมเกี่ยวกับการประกอบกิจการ น้ำมันเชื้อเพลิง	-	-	-	800.00
1.11 ค่าปรับผู้กระทำผิดกฎหมายจราจรทางบก	-	-	-	-
1.12 ค่าปรับผู้กระทำผิดกฎหมายและข้อบังคับ ท้องถิ่น	-	-	-	-
1.13 ค่าปรับการผิดสัญญา	400.00	-	1,492.50	60,222.50
1.14 ค่าใบอนุญาตรับทำการเก็บ ขน หรือกำจัด สิ่งปฏิกูลหรือมูลฝอย	5,000.00	-	-	-
1.15 ค่าใบอนุญาตเกี่ยวกับการควบคุมอาคาร	713.70	600.00	520.00	520.00
1.16 ค่าใบอนุญาตประกอบการค้าสำหรับกิจการ ที่เป็นอันตรายต่อสุขภาพ	26,240.00	25,690.00	24,570.00	23,030.00
1.17 ค่าปรับอื่นๆ	153.70	-	-	-
1.18 ค่าใบอนุญาตจำหน่ายสินค้าในที่หรือทาง สาธารณะ	250.00	50.00	50.00	-
1.19 ค่าใบอนุญาตอื่น	1,720.00	1,720.00	1,720.00	240.00
1.20 ค่าธรรมเนียมจดทะเบียนพาณิชย์	420.00	690.00	50.00	170.00
1.21 ค่าธรรมเนียมอื่น ๆ	100.00	50.00	50.00	-

รายรับ	รับจริง ปี 2559	รับจริง ปี 2560	รับจริง ปี 2561	รับจริง ปี 2562
2. หมวดรายได้จากรัพย์สิน				
2.1 ค่าเช่าที่ดิน	-	-	-	-
2.2 ค่าเช่าหรือค่าบริการสถานที่	-	-	-	-
2.3 ค่าดอกเบี้ยเงินฝากธนาคาร	71,279.39	63,750.89	67,330.78	74,943.67
3. หมวดรายได้จากสาธารณูปโภค และการพาณิชย์				
3.1 รายได้จากสาธารณูปโภคและการ พาณิชย์	-	-	-	-
4. หมวดรายได้เบ็ดเตล็ด				
4.1 ค่าขายแบบแปลน	-	-	-	-
4.2 ค่าเขียนแบบแปลน	-	-	-	-
4.3 ค่าจำหน่ายแบบพิมพ์และคำร้อง	100.00	-	-	-
4.4 ค่ารับรองสำเนาและค่าถ่ายเอกสาร	80.00	172.50	10.00	126.00
4.5 รายได้เบ็ดเตล็ดอื่น ๆ	-	10.00	640.00	100.00
ค. รายได้จากทุน				
ค่าขายทอดตลาดรัพย์สิน	-	-	-	-
ง. เงินช่วยเหลือ				
- เงินอุดหนุนทั่วไป (ตามภารกิจถ่ายโอนเลือกทำ)	10,373,900.00	10,333,663.00	10,392,895.00	10,861,772.00
- เงินอุดหนุนทั่วไป (การบริหารจัดการ อปท.)	-	974,650.00	-	-
- เงินอุดหนุนเฉพาะกิจ (Maching Fund)	-	-	-	29,900.00
- เงินอุดหนุนเฉพาะกิจ	-	-	-	-
รวม	23,906,164.21	25,642,600.31	25,707,291.69	27,197,480.17

รายจ่ายจำแนกตามแผนงาน

ด้าน/แผนงาน	จ่ายจริง ปี 2559	จ่ายจริง ปี 2560	จ่ายจริง ปี 2561	จ่ายจริง ปี 2562
ก.ด้านบริหารทั่วไป				
1. แผนงานบริหารทั่วไป	6,368,828.72	6,302,948.17	6,330,293.89	7,134,118.84
2. แผนงานการรักษาความสงบภายใน	56,789.00	49,002.00	13,425.00	75,817.00
ข.ด้านบริการชุมชนและสังคม				
1. แผนงานการศึกษา	2,559,289.96	3,230,772.98	3,080,635.10	3,066,120.78
2. แผนงานสาธารณสุข	16,625.00	5,200.00	247,017.00	199,614.00
3. แผนงานสังคมสงเคราะห์	707,416.50	1,230,432.00	1,033,278.40	1,206,326.00
4. แผนงานเคหะและชุมชน	2,782,445.50	2,592,839.39	1,803,557.93	2,438,987.42
5. แผนงานสร้างความเข้มแข็งของชุมชน	309,828.00	839,004.00	758,250.00	135,360.00
6. แผนงานการศาสนาวัฒนธรรมและ นันทนาการ	534,789.00	829,995.00	540,633.00	699,060.00
ค.ด้านการเศรษฐกิจ				
1. แผนงานอุตสาหกรรมและการโยธา	2,415,000.00	3,466,650.00	3,380,400.00	5,107,300.00
2. แผนงานการเกษตร	85,710.00	30,533.00	90,000.00	96,670.00
3. แผนงานการพาณิชย์	-	-	-	-
ง. ด้านการดำเนินงานอื่น				
1. แผนงานงบกลาง	525,385.00	5,557,808.80	5,892,506.68	6,316,900.31
รวม	16,375,115.68	24,135,185.34	23,170,015.00	26,476,274.35

รายจ่ายตามหมวดรายจ่าย

หมวด	จ่ายจริง ปี 2559	จ่ายจริง ปี 2560	จ่ายจริง ปี 2561	จ่ายจริง ปี 2562
1. รายจ่ายงบกลาง	536,385.00	5,557,808.80	5,892,506.68	6,316,900.31
2. หมวดเงินเดือนและค่าจ้างประจำ	6,025,942.00	5,577,629.00	5,876,968.00	6,085,705.00
3. หมวดค่าจ้างชั่วคราว	1,210,555.00	1,376,160.00	960,488.00	1,258,105.00
4. หมวดค่าตอบแทนใช้สอยและวัสดุ	4,796,592.75	6,332,016.08	5,032,182.33	5,217,447.63
5. หมวดค่าสาธารณูปโภค	212,128.93	218,671.25	232,698.50	270,877.18
6. หมวดเงินอุดหนุน	1,064,722.00	840,834.79	977,356.08	883,000.00
7. หมวดค่าครุภัณฑ์ที่ดินและสิ่งก่อสร้าง	2,508,990.00	4,212,065.42	4,197,815.01	5,907,847.87
8. หมวดรายจ่ายอื่น	20,000.00	20,000.00	-	-

ยุทธศาสตร์ที่ 2 ยุทธศาสตร์การพัฒนาคุณภาพชีวิต

2.5 แผนงานสร้างความเข้มแข็งชุมชน

ลำดับ ที่	โครงการ / กิจกรรม	รายละเอียดของ โครงการ/กิจกรรม	งบประมาณ	สถานที่ ดำเนินการ	หน่วย ดำเนินการ	พ.ศ.2565			พ.ศ.2566							
						ต.ค.	พ.ย.	ธ.ค.	ม.ค.	ก.พ.	มี.ค.	เม.ย.	พ.ค.	มิ.ย.	ก.ค.	ส.ค.
1	โครงการสายสัมพันธ์ ครอบครัวสุขสันต์ ชุมชนน่าอยู่	อบรมให้ความรู้ และจัดกิจกรรมเสริมสร้าง ความรักความอบอุ่น	20,000	ตำบลทับสวาย	กอง สวัสดิการ สังคม	→										
2	โครงการป้องกันการตั้งครรภ์ในวัย เรียนและป้องกันการติดเชื้อ H.I.V	จัดกิจกรรมฝึกอบรม รมรงค์ ให้ความรู้แก่ เด็กและเยาวชนภายในตำบลทับสวาย เพื่อให้รู้จักการป้องกันการติดเชื้อ	10,000	ตำบลทับสวาย	กอง สวัสดิการ สังคม	→										
รวมทั้งสิ้น 2 โครงการ		เป็นเงิน	30,000													

5	โครงการจัดงานบวงสรวงย่าโม	จัดงานบวงสรวงย่าโม อบต.ทับสวาย	50,000	ตำบลทับสวาย	กองการศึกษาฯ														
6	อุดหนุนที่ทำการปกครองอำเภอห้วยแถลง (งานประเพณีระดับอำเภอ)	จ่ายเงินอุดหนุนให้ที่ทำการปกครองอำเภอห้วยแถลง เพื่อดำเนินกิจกรรมประเพณีระดับอำเภอ	20,000	ตำบลทับสวาย	กองการศึกษาฯ														
รวมทั้งสิ้น 6 โครงการ			เป็นเงิน	400,000															

ยุทธศาสตร์ที่ 3 ยุทธศาสตร์การพัฒนาเศรษฐกิจ

3.1 แผนงานสร้างความเข้มแข็งชุมชน

ลำดับที่	โครงการ / กิจกรรม	รายละเอียดของโครงการ/กิจกรรม	งบประมาณ	สถานที่ดำเนินการ	หน่วยดำเนินการ	พ.ศ.2565			พ.ศ.2566											
						ต.ค.	พ.ย.	ธ.ค.	ม.ค.	ก.พ.	มี.ค.	เม.ย.	พ.ค.	มิ.ย.	ก.ค.	ส.ค.	ก.ย.			
1	โครงการพัฒนาศักยภาพ และส่งเสริมกลุ่มอาชีพตำบลทับสวาย	จัดกิจกรรมให้ความรู้ด้านต่าง ๆ เช่น กิจกรรมนันทนาการ ถ่ายทอดภูมิปัญญาท้องถิ่น กิจกรรมเสริมสร้างศักยภาพ การทำเปสผ้า พรหมเช็ดเท้า เครื่องจักรสาน	20,000	ตำบลทับสวาย	กองสวัสดิการฯ															
รวมทั้งสิ้น 1 โครงการ			เป็นเงิน	20,000																

ยุทธศาสตร์ที่ 4 ยุทธศาสตร์การพัฒนาเมือง

4.1 แผนงานรักษาความสงบภายใน

7	โครงการฝึกอบรมทบทวนชุดปฏิบัติการจิตอาสาภัยพิบัติประจำ อบต.ทับสวาย	ฝึกอบรมทบทวนจิตอาสาภัยพิบัติให้แก่อาสาในตำบลทับสวาย	110,000	ตำบลทับสวาย	สำนักปลัด												
รวมทั้งสิ้น 7 โครงการ			เป็นเงิน	674,000													

ยุทธศาสตร์ที่ 4 ยุทธศาสตร์การพัฒนาเมือง
4.2 แผนงานเคหะและชุมชน

ลำดับที่	โครงการ / กิจกรรม	รายละเอียดของโครงการ/กิจกรรม	งบประมาณ	สถานที่ดำเนินการ	หน่วยดำเนินการ	พ.ศ.2565			พ.ศ.2566							
						ต.ค.	พ.ย.	ธ.ค.	ม.ค.	ก.พ.	มี.ค.	เม.ย.	พ.ค.	มิ.ย.	ก.ค.	ส.ค.
1	โครงการบริหารจัดการขยะภายในตำบลทับสวาย	1.จัดกิจกรรมจัดการขยะให้กับประชาชน 2.จัดหาสถานที่ทิ้งขยะภายในชุมชน 3.จัดหารถขยะ 4.จัดหาถังขยะหน้าบ้าน 5.ก่อสร้างเตาเผาขยะภายในชุมชน 6.กิจกรรมแยกขยะและใช้ประโยชน์จากขยะ	31,000	ตำบลทับสวาย	สำนักปลัด											

2	โครงการปรับปรุงภูมิทัศน์และแหล่งเรียนรู้ ศูนย์พัฒนาเด็กเล็ก อบต.ทับสวาย	ปลุกต้นไม้จัดสวนหย่อมจัดทำมุงสมุนไพร จัดหาอุปกรณ์ในการตกแต่งบริเวณ ศพต.	10,000	ตำบลทับสวาย	กองการศึกษาฯ													→
รวมทั้งสิ้น 2 โครงการ		เป็นเงิน	41,000															

ยุทธศาสตร์ที่ 4 ยุทธศาสตร์การพัฒนาเมือง

4.4 แผนงานการเกษตร

ลำดับที่	โครงการ / กิจกรรม	รายละเอียดของโครงการ/กิจกรรม	งบประมาณ	สถานที่ดำเนินการ	หน่วยดำเนินการ	พ.ศ.2565			พ.ศ.2566									
						ต.ค.	พ.ย.	ธ.ค.	ม.ค.	ก.พ.	มี.ค.	เม.ย.	พ.ค.	มิ.ย.	ก.ค.	ส.ค.	ก.ย.	
1	โครงการอนุรักษ์ทรัพยากรน้ำและป่า	จัดกิจกรรมอนุรักษ์ทรัพยากรป่าไม้และในพื้นที่ชุมชน จัดหาต้นไม้เพื่อปลูก เพิ่มพื้นที่สีเขียว	10,000	ตำบลทับสวาย	สำนักปลัด													→
รวมทั้งสิ้น 1 โครงการ		เป็นเงิน	10,000															

6	โครงการศูนย์ปฏิบัติการร่วมในการช่วยเหลือประชาชนขององค์กรปกครองส่วนท้องถิ่น อำเภอห้วยแถลง จังหวัดนครราชสีมา	จ่ายเงินอุดหนุนงบประมาณ อปท.ในเขตอำเภอห้วยแถลง เพื่อดำเนินการตามโครงการและจ่ายเงินอุดหนุนให้แก่ อปท.ที่รับเป็นสถานที่กลางๆ หรือหน่วยงานตัวแทนเบิกจ่าย	20,000	ตำบลทับสวาย	สำนักปลัด	→												
7																		
8	โครงการประชาสัมพันธ์การชำระภาษี	จัดทำป้าย สื่อประชาสัมพันธ์ จัดกิจกรรมประชาสัมพันธ์การชำระภาษี	10,000	ตำบลทับสวาย	กองคลัง	→												
9	โครงการสำรวจความพึงพอใจของผู้ใช้บริการ อบต.ทับสวาย	จ้างหน่วยงานอื่น ลงพื้นที่เพื่อสำรวจความพึงพอใจของประชาชนตำบลทับสวายเป็นรายบุคคล	20,000	ตำบลทับสวาย	สำนักปลัด				→									
ลำดับที่	โครงการ / กิจกรรม	รายละเอียดของโครงการ/กิจกรรม	งบประมาณ	สถานที่ดำเนินการ	หน่วยดำเนินการ	พ.ศ.2565			พ.ศ.2566									
						ต.ค.	พ.ย.	ธ.ค.	ม.ค.	ก.พ.	มี.ค.	เม.ย.	พ.ค.	มิ.ย.	ก.ค.	ส.ค.	ก.ย.	
10	โครงการจัดทำและปรับปรุงระบบแผนที่ภาษีและทะเบียนทรัพย์สิน	จัดระบบแผนที่ภาษี โปรแกรมแผนที่ภาษีและทะเบียนทรัพย์สิน สำรวจภาคสนามบันทึกข้อมูลในระบบฯ	50,000	ตำบลทับสวาย	กองคลัง	→			→									

11	โครงการออกหน่วยบริการภาคีนอก สถานที่	บริการรับชำระภาษีและประชาสัมพันธ์ให้ ความรู้เกี่ยวกับภาคีนอกสถานที่หรือบริการ ถึงบ้าน/สถานประกอบการ	10,000	ตำบลทับสวาย	สำนักปลัด															
รวมทั้งสิ้น 11 โครงการ			เป็นเงิน	250,000																

(แบบ ผ 02/1)

รายละเอียดโครงการพัฒนาที่นำมาจากแผนพัฒนาหมู่บ้านและแผนพัฒนาชุมชน
แผนพัฒนาท้องถิ่น (พ.ศ.2566 - 2570)

องค์การบริหารส่วนตำบลทับสวาย อำเภอห้วยแถลง จังหวัดนครราชสีมา

1	โครงการติดตั้งไฟฟ้าส่องสว่างโซลาร์เซลล์ภายในหมู่บ้าน หมู่ 1-8 ตำบลทับสวาย อำเภอห้วยแถลง จังหวัดนครราชสีมา	เพื่อจ่ายเป็นค่าติดตั้งไฟฟ้าส่องสว่างโซลาร์เซลล์ภายในหมู่บ้าน หมู่ที่ 1-8 ตำบลทับสวาย อำเภอห้วยแถลง จังหวัดนครราชสีมา รายละเอียดดังนี้- งานติดตั้งระบบไฟฟ้า และระบบสื่อสาร โคมไฟฟ้า ถนนพลังงานแสงอาทิตย์ขนาดไม่น้อยกว่า 25 วัตต์ 4,500 ลูเมน พร้อมอุปกรณ์ครบชุด ชนิด All in one จำนวน 13 จุด	379,500	หมู่ 1 -8	กองช่าง												
---	---	--	---------	-----------	---------	--	--	--	--	--	--	--	--	--	--	--	--

ลำดับ ที่	โครงการ / กิจกรรม	รายละเอียดของ โครงการ/กิจกรรม	งบประมาณ	สถานที่ ดำเนินการ	หน่วย ดำเนินการ	พ.ศ.2565			พ.ศ.2566						
						ต.ค.	พ.ย.	ธ.ค.	ม.ค.	ก.พ.	มี.ค.	เม.ย.	พ.ค.	มิ.ย.	ก.ค.

2	<p>โครงการปรับปรุงระบบไฟฟ้า ประปาผิวดิน หมู่ 2</p>	<p>เพื่อเป็นค่าใช้จ่ายในโครงการปรับปรุง ระบบไฟฟ้าประปาผิวดิน หมู่ที่ 2 รายละเอียดดังนี้</p> <p>- งานปรับปรุงระบบไฟฟ้าประปาผิวดิน โซลาร์เซลล์สระประปาผิวดิน หมู่ที่ 2 โดยติดตั้งระบบไฟฟ้าสูบน้ำ</p> <p>โซลาร์เซลล์ งานติดตั้งโซลาร์เซลล์ระบบสูบน้ำ น้ำ 330 วัตต์ สำหรับปั้มน้ำ 3 แรงม้า (ตามแบบ อบต.ทับสวาย กำหนด) จุดพิกัดทางภูมิศาสตร์เริ่มต้น 48P-0244701 UTM-1660980</p>	100,000	หมู่ 2	กองช่าง	
---	--	---	---------	--------	---------	---

ลำดับ	โครงการ / กิจกรรม	รายละเอียดของ	งบประมาณ	สถานที่	หน่วย	พ.ศ.2565	พ.ศ.2566
-------	-------------------	---------------	----------	---------	-------	----------	----------

ที่	ประเภท / กิจกรรม	โครงการ/กิจกรรม	งบประมาณ	ดำเนินการ	ดำเนินการ	ต.ค.	พ.ย.	ธ.ค.	ม.ค.	ก.พ.	มี.ค.	เม.ย.	พ.ค.	มิ.ย.	ก.ค.	ส.ค.	ก.ย.	
3	อุดหนุนการประปาส่วนภูมิภาค โครงการขยายเขตประปาส่วน ภูมิภาค หมู่ 1 บริเวณถนน 226 จากบ้านนายวัชรชัย โลไธสง ถึง ปั้มน้ำมันพีที	จ่ายเงินอุดหนุนการประปาส่วนภูมิภาค เพื่อเป็นค่าใช้จ่ายในโครงการขยายเขต ประปาส่วนภูมิภาค หมู่ 1 บริเวณถนน 226 จากบ้านนายวัชรชัย โลไธสง ถึงปั้มน้ำมันพีที รายละเอียดดังนี้ -วางท่อเมน ขนาด 4 นิ้ว ระยะทาง 580 เมตร 1 ซ้ำง (ตามแบบประมาณ การประปาภูมิภาคพิมาย	100,000	หมู่ 1	กองช่าง													

ลำดับ	โครงการ / กิจกรรม	รายละเอียดของ	งบประมาณ	สถานที่	หน่วย	พ.ศ.2565	พ.ศ.2566
-------	-------------------	---------------	----------	---------	-------	----------	----------

ที่	แหล่งที่มา / ลักษณะรวม	โครงการ/กิจกรรม	งบประมาณแผน	ดำเนินการ	ดำเนินการ	ต.ค.	พ.ย.	ธ.ค.	ม.ค.	ก.พ.	มี.ค.	เม.ย.	พ.ค.	มิ.ย.	ก.ค.	ส.ค.	ก.ย.	
4	อุดหนุนการไฟฟ้าส่วนภูมิภาค โครงการขยายเขตไฟฟ้าส่วนภูมิภาค พร้อมวางสายพาดดับ ภายใน หมู่บ้าน จากโรงสีชุมชน ถึงบ้าน นายประสิทธิ์ แสงบัณฑิต หมู่ 3	จ่ายเงินอุดหนุนการการไฟฟ้าส่วน ภูมิภาค เพื่อเป็นค่าใช้จ่ายในโครงการ ขยายเขตไฟฟ้าส่วนภูมิภาค พร้อมวาง สายพาดดับ ภายในหมู่บ้าน จากโรงสี ชุมชน ถึงบ้านนายประสิทธิ์ แสง บัณฑิต หมู่ 3 ระยะทาง 163 เมตร (ตามแบบประมาณการไฟฟ้าส่วนภูมิภาค กำหนด) จุดพิกัดทางภูมิศาสตร์ 48P-0249029 UTM-1659387	125,000	หมู่ 3	กองช่าง													

ลำดับ	โครงการ / กิจกรรม	รายละเอียดของ	งบประมาณ	สถานที่	หน่วย	พ.ศ.2565	พ.ศ.2566
-------	-------------------	---------------	----------	---------	-------	----------	----------

ที่	ชื่องาน / กิจกรรม	โครงการ/กิจกรรม	งบประมาณ	ดำเนินการ	ดำเนินการ												
						ต.ค.	พ.ย.	ธ.ค.	ม.ค.	ก.พ.	มี.ค.	เม.ย.	พ.ค.	มิ.ย.	ก.ค.	ส.ค.	ก.ย.
5	อุดหนุนการประปาส่วนภูมิภาค โครงการขยายเขตประปาส่วน ภูมิภาค หมู่ 4 จากท่อเมนเดิม ไป ไร่พนาสวรรค์	จ่ายเงินอุดหนุนการประปาส่วนภูมิภาค เพื่อเป็นค่าใช้จ่ายในโครงการขยายเขต ประปาส่วนภูมิภาค หมู่ 4 จากท่อเมนเดิม ไปไร่พนาสวรรค์ รายละเอียดดังนี้ -วางท่อเมน ขนาด 4 นิ้ว ระยะทาง 1,200 เมตร สองข้างทาง (ตามแบบ ประมาณการประปาส่วนภูมิภาคพิมาย กำหนด) จุดพิกัดทางภูมิศาสตร์ 48P-0246693 UTM-1660123	100,000	หมู่ 4	กองช่าง	→											
รวมทั้งสิ้น 5 โครงการ		เป็นเงิน	804,500														

4.2 แผนงานอุตสาหกรรมและการโยธา

ลำดับ ที่	โครงการ / กิจกรรม	รายละเอียดของ โครงการ/กิจกรรม	งบประมาณ	สถานที่ ดำเนินการ	หน่วย ดำเนินการ	พ.ศ.2565			พ.ศ.2566											
						ต.ค.	พ.ย.	ธ.ค.	ม.ค.	ก.พ.	มี.ค.	เม.ย.	พ.ค.	มิ.ย.	ก.ค.	ส.ค.	ก.ย.			
1	โครงการปรับปรุงเสริมผิวจราจรแอสฟัลท์ติกคอนกรีต จากถนน ทช. จากแยกบ้านนายเอ็ด ถึงทางแยกสระแดง หมู่ 1	เพื่อเป็นค่าใช้จ่ายในโครงการปรับปรุงเสริมผิวจราจรแอสฟัลท์ติกคอนกรีต จากทางถนน ทช. จากแยกบ้านนายเอ็ด ถึงทางแยกสระแดง หมู่ที่ 1 - งานปรับปรุงเสริมผิวจราจรแอสฟัลท์ติกคอนกรีต จากทางแยกถนน ทช. จากแยกบ้านนายเอ็ดถึงทางแยกสระแดง ต.ทับสวาย อ.ห้วยแถลง จ.นครราชสีมา หมู่ 1 ผิวจราจรกว้าง 4.00 เมตร ยาว 240 เมตร หนาเฉลี่ย 0.05 ม. หรือมีพื้นที่ผิวแอสฟัลท์ติกคอนกรีตไม่น้อยกว่า 960 ตร.ม. (ตามแบบมาตรฐานงานทาง อปท.ทอ.-7-201 แผ่นที่ 94) ไม่ตีเส้นจราจร พร้อมป้ายประชาสัมพันธ์และป้ายโครงการ อย่างละ 1 ป้าย	497,000	หมู่ 1	กองช่าง															→
ลำดับ	โครงการ / กิจกรรม	รายละเอียดของ	งบประมาณ	สถานที่	หน่วย	พ.ศ.2565			พ.ศ.2566											

ที่	ชื่องาน / กิจกรรม	โครงการ/กิจกรรม	งบประมาณ	ดำเนินการ	ดำเนินการ	ต.ค.	พ.ย.	ธ.ค.	ม.ค.	ก.พ.	มี.ค.	เม.ย.	พ.ค.	มิ.ย.	ก.ค.	ส.ค.	ก.ย.	
2	โครงการปรับปรุงเสริมผิวจราจรแอสฟัลต์ติกคอนกรีต หน้าวัดโคกโกคา ภายในหมู่บ้าน หมู่ 1	เพื่อเป็นค่าใช้จ่ายโครงการปรับปรุงเสริมผิวจราจรแอสฟัลต์ติกคอนกรีต หน้าวัดโคกโกคา ภายในหมู่บ้าน หมู่ที่ 1 รายละเอียดดังนี้ -งานปรับปรุงเสริมผิวจราจรแอสฟัลต์ติกคอนกรีต หน้าวัดโคกโกคา ภายในหมู่บ้าน หมู่ที่ 1 ผิวจราจรกว้าง 4.00 เมตร ยาว 240 เมตร หนาเฉลี่ย 0.05 ม. หรือมีพื้นที่ผิวแอสฟัลต์ติกคอนกรีตไม่น้อยกว่า 960 ตร.ม.	497,000	หมู่ 1	กองช่าง													

ลำดับ	โครงการ / กิจกรรม	รายละเอียดของ	งบประมาณ	สถานที่	หน่วย	พ.ศ.2565	พ.ศ.2566
-------	-------------------	---------------	----------	---------	-------	----------	----------

ที่	ประเภท / กิจกรรม	โครงการ/กิจกรรม	งบประมาณ	ดำเนินการ	ดำเนินการ												
						ต.ค.	พ.ย.	ธ.ค.	ม.ค.	ก.พ.	มี.ค.	เม.ย.	พ.ค.	มิ.ย.	ก.ค.	ส.ค.	ก.ย.
3	โครงการก่อสร้างถนนคอนกรีตเสริมเหล็ก จากถนน 226 ถึงนายนายบุญเกิด หมู่ 2	เพื่อเป็นค่าใช้จ่ายในโครงการก่อสร้างถนนคอนกรีตเสริมเหล็ก จากถนน 226 ถึงนายนายบุญเกิด หมู่ที่ 2 รายละเอียดดังนี้ - งานก่อสร้างถนนคอนกรีตเสริมเหล็ก ขนาดกว้าง 4.00 เมตร ยาว 198.00 เมตร หนา 0.15 เมตร หรือมีพื้นที่ผิวจราจรที่ไม่น้อยกว่า 792.00 ตารางเมตร ไหลทางหินคลุกตามสภาพ เท ค.ส.ล. มุมเลี้ยวสองข้าง (ถ้ามี) พร้อมติดตั้งป้ายประชาสัมพันธ์และป้ายโครงการ อย่างละ 1 ป้าย พร้อมผลทดสอบคอนกรีต	497,000	หมู่ 2	กองช่าง	→											

ลำดับ	โครงการ / กิจกรรม	รายละเอียดของ	งบประมาณ	สถานที่	หน่วย	พ.ศ.2565	พ.ศ.2566
-------	-------------------	---------------	----------	---------	-------	----------	----------

ที่	ประเภท / กิจกรรม	โครงการ/กิจกรรม	งบประมาณ	ดำเนินการ	ดำเนินการ	ต.ค.	พ.ย.	ธ.ค.	ม.ค.	ก.พ.	มี.ค.	เม.ย.	พ.ค.	มิ.ย.	ก.ค.	ส.ค.	ก.ย.	
4	โครงการก่อสร้างถังเก็บน้ำไฟเบอร์ ศาลาประชาคมหมู่บ้าน หมู่ 4	เพื่อเป็นค่าใช้จ่ายในโครงการก่อสร้างถัง เก็บน้ำไฟเบอร์ศาลาประชาคมหมู่บ้าน หมู่ที่ 4 รายละเอียดดังนี้ - งาน ก่อสร้างโครงเหล็กฐานรองถังน้ำ ขนาด กว้าง 3.60 เมตร ยาว 3.60 เมตร ถัง ไฟเบอร์กลาสขนาด 2,500 ลิตร จำนวน 4 ถัง พร้อมติดตั้งระบบเครื่องสูบน้ำ อัตโนมัติ สูบส่งออก ขนาด 1 แรงม้า จำนวน 1 เครื่อง พร้อมติดตั้งป้าย ประชาสัมพันธ์และป้ายโครงการ อย่างละ 1 ป้าย	113,000	หมู่ 4	กองช่าง													

ลำดับ	โครงการ / กิจกรรม	รายละเอียดของ	งบประมาณ	สถานที่	หน่วย	พ.ศ.2565	พ.ศ.2566
-------	-------------------	---------------	----------	---------	-------	----------	----------

ที่	ประเภท / กิจกรรม	โครงการ/กิจกรรม	งบประมาณ	ดำเนินการ	ดำเนินการ														
						ต.ค.	พ.ย.	ธ.ค.	ม.ค.	ก.พ.	มี.ค.	เม.ย.	พ.ค.	มิ.ย.	ก.ค.	ส.ค.	ก.ย.		
5	โครงการก่อสร้างบ่อพักตกขยะ สระประปาหมู่บ้าน หมู่ 5	เพื่อเป็นค่าใช้จ่ายในโครงการก่อสร้างบ่อ พักตกขยะ สระประปาหมู่บ้าน หมู่ที่ 5 รายละเอียดดังนี้ - งาน ก่อสร้างบ่อพักตกขยะ คสล.ขนาดกว้าง 1.50 ม. X 1.50 ม. ลึก 1.80 เมตร พร้อมฝาเหล็กหล่อ จำนวน 1 บ่อ พร้อมวาง ค.ส.ล. ขนาด ศก. 1.00X1.00 ม. จำนวน 3 ท่อน + เทรินยา แนวท่อ พร้อมติดตั้งป้ายประชาสัมพันธ์ และป้ายโครงการ อย่างละ 1 ป้าย	138,700	หมู่ 5	กองช่าง														



ลำดับ	โครงการ / กิจกรรม	รายละเอียดของ	งบประมาณ	สถานที่	หน่วย	พ.ศ.2565	พ.ศ.2566
-------	-------------------	---------------	----------	---------	-------	----------	----------

ลำดับ ที่	โครงการ / กิจกรรม	รายละเอียดของ โครงการ/กิจกรรม	งบประมาณ	สถานที่ ดำเนินการ	หน่วย ดำเนินการ	พ.ศ.2565			พ.ศ.2566										
						ต.ค.	พ.ย.	ธ.ค.	ม.ค.	ก.พ.	มี.ค.	เม.ย.	พ.ค.	มิ.ย.	ก.ค.	ส.ค.	ก.ย.		
9	โครงการก่อสร้างถนนคอนกรีตเสริมเหล็กภายในหมู่บ้าน จากปากซอยบ้านนางสมศรี กาญจนานุกูล หมู่ 8	เพื่อเป็นค่าใช้จ่ายในโครงการก่อสร้างถนนคอนกรีตเสริมเหล็ก ภายในหมู่บ้าน จากปากซอยบ้านนางสมศรี กาญจนานุกูล หมู่ที่ 8 รายละเอียดดังนี้ - งานก่อสร้างถนนคอนกรีตเสริมเหล็ก ขนาดกว้าง 3.00 เมตร ยาว 40.00 เมตร หนา 0.15 เมตร หรือมีพื้นที่ผิวจราจรไม่น้อยกว่า 120.00 ตร.ม. ไหล่ทางหินคลุกตามสภาพ เท ค.ส.ล. มุมเลี้ยวสองข้าง (ถ้ามี) พร้อมติดตั้งป้ายประชาสัมพันธ์และป้ายโครงการอย่างละ 1 ป้าย พร้อมผลทดสอบคอนกรีต	83,700	หมู่ 8	กองช่าง														
รวมทั้งสิ้น 9 โครงการ		เป็นเงิน	2,154,380																

บัญชีโครงการ/กิจกรรม/งบประมาณ
แผนการดำเนินงาน ประจำปีงบประมาณ พ.ศ. 2566

บัญชีครุภัณฑ์

องค์การบริหารส่วนตำบลทับสวาย อำเภอห้วยแถลง จังหวัดนครราชสีมา

1. แผนงานบริหารงานทั่วไป

ลำดับ ที่	โครงการ / กิจกรรม	รายละเอียดของ โครงการ/กิจกรรม	งบประมาณ	สถานที่ ดำเนินการ	หน่วย ดำเนินการ	พ.ศ.2565			พ.ศ.2566													
						ต.ค.	พ.ย.	ธ.ค.	ม.ค.	ก.พ.	มี.ค.	เม.ย.	พ.ค.	มิ.ย.	ก.ค.	ส.ค.	ก.ย.					
1	โครงการติดตั้งหอกระจายข่าว หมู่บ้าน บ้านบุตะเกา หมู่ 6	เพื่อจัดซื้อเครื่องขยายเสียงหมู่บ้าน หมู่ 6 พร้อมติดตั้ง จำนวน 1 ชุด	76,100	หมู่ 6	สำนักปลัด																	
รวมทั้งสิ้น 1 โครงการ		เป็นเงิน	76,100																			

